

# La Argentina moderna. Conservadores y liberales

El período que va desde 1880 hasta 1916 fue uno de los más dinámicos de la Historia argentina. El país cambió de manera notable. Creció y se pobló. En esos años llegaron millones de inmigrantes y se produjeron grandes cambios sociales. Nacieron los partidos políticos. La economía se expandió y la Argentina ingresó en el mercado internacional como país proveedor de alimentos, entre ellos, carne y cereales, e importador de productos manufacturados. Esta etapa es conocida como la Argentina Moderna y los hombres que lo hicieron posible integraron la llamada Generación del 80.



↑ Pío Collivadino es el autor de *La hora del almuerzo*, óleo que se encuentra en el Museo Nacional de Bellas Artes. El artista, perteneciente a la Generación del 80, estudió en Roma. Pintor de paisajes y vistas urbanas, recorrió la Ciudad de Buenos Aires en busca de escenas cotidianas e íntimas. Collivadino dirigió la Academia Nacional de Bellas Artes y gracias a él se creó la cátedra de Grabado en la Universidad de Buenos Aires.

## Actividades

1. Lé el copete y después observá la imagen. ¿Qué diferencias encontrás entre lo que se dice y lo que ves?
2. ¿La Argentina moderna abarcaba a todos sus habitantes? ¿Quiénes te parece que no se beneficiaron con el progreso?

## Los cambios en la economía

En las últimas décadas del siglo XIX, como leíste en el capítulo 1, los Estados latinoamericanos se incorporaron al mercado mundial como productores de materia prima. De acuerdo con este proyecto, a partir de 1880 nuestro país buscó poner en práctica una política para incorporarse al mercado internacional como productor de materias primas alimenticias (agrícola-ganaderas) e importador de productos industriales. Para ello había que transformar la estructura del país ya que se necesitaba:

1) La realización de **obras de infraestructura**. El país carecía de puertos, caminos, puentes, grandes almacenes, silos y edificios administrativos, y la red de ferrocarriles, impulsada principalmente con capital estatal, cubría solamente pocos kilómetros en relación con las grandes distancias que había que recorrer. Como existía escasez de capitales, se optó por traerlos del exterior, fundamentalmente de Gran Bretaña. El arribo de capitales británicos obedeció, de manera fundamental, a los vínculos que nuestro país ya tenía con Gran Bretaña, así como también a la oferta que hacían los financistas de Londres, por entonces primer centro mundial en ese rubro. El capital británico se destinó, además, a bancos, compañías de seguros y a la compra de grandes estancias.

2) **Mano de obra**. Esto se solucionó con la llegada de inmigrantes de origen europeo, cuyo arribo fomentó el gobierno nacional. La llegada de extranjeros fue vital para la expansión agraria, actividad que siempre necesitó mano de obra numerosa.

Si bien estos objetivos ya se habían planteado antes, el fin de los conflictos internos y la ocupación total del territorio, sumado a la fijación de límites precisos con los países vecinos, hicieron que nuestro país fuera un destino deseado y seguro de capitales e inmigrantes.

## Ganadería y agricultura

Como leíste en el capítulo 2, la ganadería y la agricultura ya estaban en ascenso en la etapa anterior, pero la creciente demanda internacional de alimentos promovió rápidamente el crecimiento y la expansión agrícola-ganadera.

El **trigo** fue el principal producto de exportación agropecuaria, y luego se agregó el **maíz**. La gran producción agrícola hizo que se conociera al país como "el granero del mundo".

Con respecto a la ganadería, se produjeron cambios significativos. El **ganado vacuno** fue desplazando gradualmente al ovino. En un principio fueron importantes las exportaciones de

ganado en pie, pero a partir de 1880, con la definitiva implementación de las **cámaras frigoríficas**, comenzaron a exportarse en grandes cantidades carnes procesadas en frío. Además, se produjo un mejoramiento del ganado con el fin de adaptarlo a los gustos de los consumidores europeos.

En esta época las **industrias** tuvieron un escaso desarrollo; solo surgieron las vinculadas a la construcción (debido al crecimiento urbano y a las obras de infraestructura), y a la alimentación (a raíz del aumento demográfico y a la conexión con el sector agropecuario). En el Interior, sin embargo, hubo dos industrias que se apartaron de la generalidad: la **azucarera**, en Tucumán (que contó con apoyo del Estado), y la **industria vitivinícola** en Mendoza, muy relacionada con la llegada a la provincia de inmigrantes expertos en vides.

## Expansión del ferrocarril y cargas transportadas

Año	Extensión en km	Carga transportada en tn
1880	2 313	772 717
1900	16 767	12 659 831
1913	33 478	42 916 636

Fuente: Cortés Conde, R. y Gallo, E. *La formación de la Argentina moderna*. Buenos Aires, Paidós, 1967. (Adaptación).



📍 Ingenio azucarero en Tucumán.

## La inmigración como realización

En el capítulo 2 leíste que la llegada de la inmigración obedeció a un plan elaborado por Alberdi y Sarmiento. Después de 1880, la llegada de extranjeros se hizo realmente masiva. Ningún país alcanzó en tan poco tiempo índices de población extranjera tan altos. Por ejemplo, para 1900, en la Capital Federal, la presencia de inmigrantes llegaba al 50% del total de sus habitantes. Esta verdadera avalancha poblacional dejó profundas huellas y modificó para siempre la fisonomía de la sociedad argentina. Los cambios, muchos de los cuales aún son claramente visibles, pueden caracterizarse de la siguiente manera:

- Se produjo un notable **aumento de la población**, que era uno de los efectos buscados.
- Se dio un proceso acelerado de **urbanización**, ya que la mayoría de los inmigrantes se quedaron en las ciudades más grandes: Buenos Aires, Rosario y La Plata son claros ejemplos en este sentido.
- Los inmigrantes contribuyeron notablemente al **crecimiento económico**, sobre todo en la agricultura, ya que se dedicaron a las tareas agrícolas en Santa Fe, Entre Ríos, Mendoza o en el alto valle del Río Negro.
- El crecimiento económico permitió la **formación de la clase media**, sector que diferenció a nuestro país, durante mucho tiempo, del resto de América Latina.



⬆ Inmigrantes polacos recién llegados al país. 1889.

- Se formaron partidos políticos representativos de los nuevos sectores sociales, como la **Unión Cívica Radical**, el **Partido Socialista** y el **Partido Demócrata Progresista**.
- Se dio un **cambio cultural** muy importante. Aquellas provincias que recibieron inmigración masiva incorporaron elementos de la cultura europea. Recordá que ese continente ejercía un notable liderazgo cultural que se acentuó en nuestro país con la llegada de los inmigrantes. Por ejemplo, palabras tan comunes ahora como **laburo**, **pizza**, o **tango**, nos dan una idea de las transformaciones en el idioma, las comidas o la música.

Con respecto a este último punto, debemos aclarar que en esta etapa toda la sociedad imitaba modelos de Europa. Mientras la clase alta admiraba los modelos franceses e ingleses (moda, arquitectura, deportes, organización económica), los sectores medios y bajos recibieron principalmente la influencia de italianos y españoles. Las plazas, hospitales e instituciones que hacen referencia a esos países dan clara prueba de ello.

Finalmente, como la inmigración no influyó por igual en todo el territorio, se produjo una fuerte diferenciación entre distintas zonas. La región que recibió un mayor número de inmigrantes fue la del Litoral, junto con la provincia de Buenos Aires y la Capital Federal.



⬆ Niños y mujeres inmigrantes a principio del siglo xx.

### Actividades

3. Investigá si entre tus familiares o amigos hay antepasados italianos, españoles o de otra nacionalidad y averiguá cuándo llegaron a nuestro país y por qué.
4. Si vivís en alguna de las regiones afectadas por la inmigración, buscá si hay centros o círculos donde los inmigrantes se reúnen y celebran festividades de sus países de origen, manteniendo sus tradiciones.

## La política: los grupos dirigentes y el PAN

En 1880 gran parte de los grupos dirigentes del país, principalmente los Autonomistas de Buenos Aires (partido que había creado Adolfo Alsina en 1862) y una alianza de los gobernadores del Interior, conocida como la “**liga de los gobernadores**”, se unieron para sostener la candidatura de Julio A. Roca. Así se originó el **Partido Autonomista Nacional (PAN)**, que dominó la vida política argentina hasta 1916. En realidad, el PAN no era un partido político como lo entendemos hoy, sino un partido de “notables”: no tenía una organización estable y permanente, y se armaba para las elecciones bajo la tutela de figuras importantes. Como estructura de poder político, el PAN era una conjunción de ideas **conservadoras** y **liberales** vigentes en la época.

Eran **conservadores en lo político**, porque sus miembros consideraban que solo las personas instruidas podían participar de los asuntos públicos y gobernar el país. En la práctica, esto significaba que la mayor parte de la población quedaba apartada de las grandes decisiones. El sistema electoral favorecía la escasa participación ciudadana: el voto era cantado (oral), público y voluntario, y las elecciones se arreglaban mediante el **fraude**. ¿Qué era el fraude? Los que tenían el poder trataban de impedir que votasen los opositores, a veces hasta con violencia; hacían votar a personas en nombre de ciudadanos muertos o pagaban los votos e incluso llegaron a fraguar la cantidad de votos contados ya que no había lista oficial de votantes. Por eso votaban muy pocos, la mayoría de los que lo hacían eran empleados del Estado.



↑ Banquete ofrecido por el doctor Victorino de la Plaza a los delegados del Perú, en los salones del Jockey Club. La sede del Jockey deslumbró a los visitantes por el lujo y la elegancia de sus salones.

También eran **conservadores en lo social**: muchos de los dirigentes del PAN eran de clase alta, de buena formación intelectual, y poco flexibles a la incorporación de nuevas personas a su grupo social. Todos viajaban a Europa, especialmente a París, y tenían ciertos lugares clave de reunión, como el Club del Progreso, el Jockey Club o los veraneos en Mar del Plata, por entonces un balneario exclusivo.

Pero el PAN era **liberal respecto de las relaciones con la Iglesia**. Buscaban disminuir el poder eclesiástico sobre la sociedad y por eso sancionaron leyes laicas, como la famosa **Ley de Educación N° 1420**, la Ley de Registro Civil y la de Matrimonio Civil. Esto aumentó el poder del Estado en perjuicio de la Iglesia, que hasta entonces se ocupaba de llevar los registros de la población y ejercía gran influencia educativa. Esta política produjo un enfrentamiento con el clero local y con el Vaticano.

Asimismo, el PAN era **liberal en lo económico**: creía en la iniciativa privada, en el rol limitado del Estado en la economía y en la promoción del comercio internacional. En este período, como ya leíste, se profundizó la inversión de capitales extranjeros y la llegada de inmigrantes.

Finalmente, desde el punto de vista filosófico, los grupos dirigentes adherían, en líneas generales, al **positivismo**. Esta corriente creía en la experiencia como método científico y único criterio de verdad, es decir, todo tenía que ser verificable, y en el progreso indefinido, ya que consideraba que las sociedades eran cambiantes y evolucionaban por etapas. Desde esta perspectiva, los miembros del PAN eran muy optimistas respecto del futuro del país.

En este período, que duró hasta 1916, fueron muchas las figuras que ejercieron gran influencia, pero se destacaron **Julio A. Roca, Miguel Juárez Celman, Carlos Pellegrini, y Roque Sáenz Peña**.

\* **laica**. Perteneciente al pueblo. Que no es eclesiástico ni religioso, que es independiente de la religión y especialmente de los organismos religiosos.

### Actividades

- ¿Por qué el PAN no era un partido político moderno?
- Completá este cuadro.

Características del Partido Autonomista Nacional	
Conservador	
Liberal	
Positivista	

- Averiguá qué dice la Ley de Educación N° 1420.

## Roca: la primera presidencia

Si hay una figura clave de este período sin lugar a dudas es Julio A. Roca, un tucumano que había estudiado en el famoso Colegio de Concepción del Uruguay y luego siguió la carrera militar. Participó de las batallas de Cepeda y Pavón, de la guerra del Paraguay y adquirió gran prestigio con la llamada Campaña del "desierto". A partir de ese momento ejerció una influencia política sin igual, tanto que algunos denominan "roquismo" a esta etapa, entre 1880 y 1904.

Al asumir su primer mandato, Roca definió sus objetivos en su discurso de toma de posesión cuando afirmó que buscaría "paz y administración". Esto significaba consolidar la unificación nacional, ejercer el poder presidencial desde la Ciudad de Buenos Aires, que acababa de ser federalizada, y generar políticas que pudieran llevar al país al progreso, es decir, al aumento general de la riqueza material y cultural. Para ello tomó una serie de medidas muy importantes.

- Para **consolidar la unificación nacional** se crearon los territorios nacionales en la Patagonia y Chaco. La **Ley de Territorios Nacionales** (1884) puso bajo jurisdicción directa del gobierno nacional nueve gobernaciones creadas en los territorios conquistados a los indígenas. Además, el gobierno firmó un acuerdo con Chile, fijándose en la Cordillera de los Andes el límite entre los dos Estados;

unificó la moneda, es decir que dejaron de circular las acuñadas en las distintas provincias y se sancionó la Ley del Registro Civil.

- Para **administrar la Ciudad de Buenos Aires**, convertida en capital, se organizó la Municipalidad, y **Torcua-to de Alvear** fue su primer Intendente; se impulsaron obras de remodelación urbana, como la construcción de la Avenida de Mayo y se organizaron los Tribunales de la Capital Federal.
- Para **fomentar el progreso del país** se fundó el Banco Hipotecario Nacional, y así se pudo otorgar préstamos para la compra, construcción o refacción de viviendas; se promovió la construcción de ferrocarriles, que duplicaron su extensión hasta llegar a más de 4 000 kilómetros y se iniciaron las obras del puerto de Buenos Aires según el proyecto del ingeniero Eduardo Madero. En los seis años de gobierno se duplicó la renta nacional.

En 1882 se organizó un Congreso Pedagógico cuyo presidente honorario fue Sarmiento, del que resultó la sanción de una de las leyes más importantes de la historia argentina: la **Ley de Educación Primaria**, gratuita, laica y obligatoria o **Ley N° 1420** (ley que pasaba al Estado la responsabilidad de educar gratuitamente a todos los niños que viviesen en la Argentina); se creó el Consejo Nacional de Educación y se organizaron, también por ley, las universidades nacionales.



↑ Palacio Pizzurno, creado originariamente como sede de un colegio de señoritas a fines del siglo XIX, es hoy la sede del Ministerio de Educación, Ciencia y Tecnología.

## Las transformaciones en la sociedad

Como ya apuntamos, se produjeron en esta etapa grandes cambios que afectaron a la Argentina en su conjunto. De modo directo o indirecto, no hubo región en el país que no sufriera transformaciones en su estructura económica y social.

Para comienzos del siglo xx se podían diferenciar claramente tres sectores sociales.

La **clase alta** estaba conformada por los sectores que tradicionalmente habían conducido al país: en primer lugar, los grandes terratenientes ganaderos, a los que se sumaban ahora los dedicados a la agricultura. Luego, los grandes comerciantes vinculados al mercado internacional de exportación e importación. A esto se agregaban los grandes inversionistas, por lo general extranjeros de origen británico, que se afincaron de manera definitiva en el país. Este sector construyó grandes y fastuosas residencias, tanto en sus estancias como en los principales barrios de las ciudades más importantes.

La **clase media**, de reciente formación, estaba compuesta por un grupo heterogéneo que cubría un amplio espectro: profesionales, pequeños y medianos comerciantes, agricultores medios, docentes y empleados públicos (para lo que se necesitaba un grado importante de instrucción), bancarios, etc. Una característica particular de la clase media fue la posibilidad del acceso a la vivienda propia. Muchos integrantes de este nuevo sector fueron hijos de inmigrantes que habían podido lograr el ansiado ascenso social.

La **clase baja** estaba constituida por aquellos que no se beneficiaban con el crecimiento económico del país: peones de

estancia, obreros de la construcción, estibadores portuarios, etc., grupos menos calificados a nivel laboral. Algunos eran viejos criollos, otros inmigrantes sin fortuna, casi todos sometidos a extensas jornadas laborales con bajos salarios.

### Los conventillos

Una mención especial merecen los **conventillos** o casas de inquilinato. La escasez de vivienda en las grandes ciudades y la llegada masiva de extranjeros hizo surgir una solución precaria al problema habitacional. Se optó por dividir viejas casonas, y así en una sola vivienda habitaban varias familias que debían compartir el patio, el baño, la cocina y los piletones para lavar la ropa. Con tanta gente viviendo en espacios tan reducidos era inevitable el contacto entre diferentes culturas, así como episodios confusos, peleas y malentendidos.

En cada conventillo había, por lo general, un encargado y a veces existía también, un reglamento interno. Aunque muchos no tenían luz ni agua corriente, se cobraban altos alquileres por una pieza. En 1907, la suba de los alquileres provocó una famosa huelga de los conventillos, donde fueron desalojados muchos inquilinos.

Se calcula que a principios del siglo xx había en Buenos Aires alrededor de 2400 conventillos habitados por alrededor del 10% de la población de la ciudad. Los barrios más afectados por este fenómeno fueron principalmente los del sur porteño: San Telmo, Montserrat, Barracas y La Boca.



↑ La calle Florida de Buenos Aires hacia 1890. Dibujo de M. Lenz en *El Sudamericano*.



↑ Clásico conventillo donde vivían los inmigrantes.

# Juárez Celman y el nacimiento de la oposición

En 1886 asumió la presidencia **Miguel Juárez Celman**, ex gobernador de Córdoba que había sido elegido para ese cargo por influencia de Roca, su concuñado. A pesar de ello, el nuevo presidente se alejó velozmente de su promotor político y de su prudente administración económica. Celman puso en práctica una manera de hacer política que rápidamente le generó enemistades y que, con la conjunción de otros factores, llevó al país a una situación crítica.

Desplazó de la conducción del PAN a Roca (que se convirtió en su enemigo implacable), y se rodeó de un grupo de incondicionales partidarios que lo proclamaron "jefe único", lo que determinó que al período de Celman se lo llamara el **Unicato**.

Por otro lado, el presidente tomó una serie de medidas muy arriesgadas: privatizó los ferrocarriles que estaban en manos del Estado; despilfarró los dineros públicos en obras desmesuradas, y aumentó la deuda del Estado; autorizó, mediante una ley, la emisión de moneda de forma indiscriminada. A todo esto se sumó la especulación económica de muchos juaristas (como se llamaba a los seguidores del presidente) tanto en la compra y venta de tierras como en concesiones ferroviarias.

Además, la situación exterior se agregó al desbarajuste general cuando se produjo una significativa caída internacional de los precios de los productos de exportación. Esto hizo que

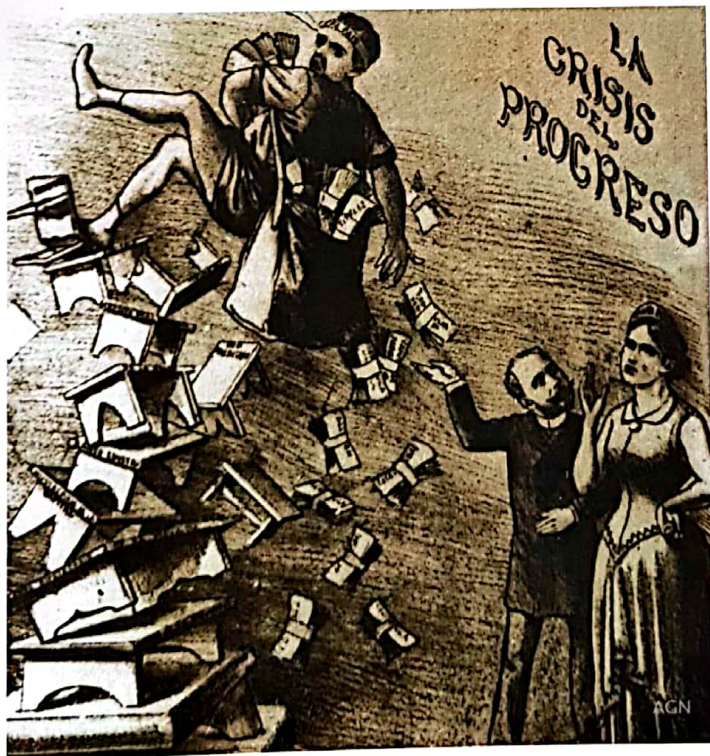

Caricatura impresa en *El Mosquito* en la época de la crisis en el gobierno de Juárez Celman.

ingresaran menos capitales al país y que no se pudieran pagar las deudas contraídas. A causa de todos estos factores se desató un descontento general que pronto se transformó en una doble crisis: política y económica.

## Los grupos opositores y la revolución de 1890

Aprovechando el malestar social y ante la soberbia del juarismo, que no aceptaba cuestionamientos, diferentes grupos opositores retomaron la actividad política y comenzaron a nuclearse en torno a ciertas figuras representativas.

Aquellos que creían en la posibilidad de terminar con el fraude político y reencauzar la economía, se agruparon en torno de **Leandro N. Alem** y **Aristóbulo del Valle**. Los católicos, contrariados con las leyes laicas (la N° 1420, la de Registro Civil, y la de Matrimonio Civil sancionada por Juárez Celman), se pusieron bajo el liderazgo de **José M. Estrada** y **Pedro Goyena**. Y los sectores más preocupados por la crisis económica y sus consecuencias políticas buscaron la tutela de Bartolomé Mitre, ex presidente y figura de consulta permanente. Estos tres sectores unidos por su oposición al gobierno conformaron en 1890 la **Unión Cívica (UC)**.

Esta nueva agrupación, con apoyo de algunos grupos del Ejército y el liderazgo de Alem, intentó tomar el poder por la fuerza, en lo que se denominó la **Revolución del 90**. Aunque las tropas fieles al gobierno pudieron controlar la situación, el poder político de Juárez Celman se desmoronó y el presidente tuvo que renunciar. Para ello jugaron un papel significativo no solo la popularidad de los reclamos de la Unión Cívica sino también las maniobras políticas del vicepresidente Carlos Pellegrini y del ex presidente Roca.

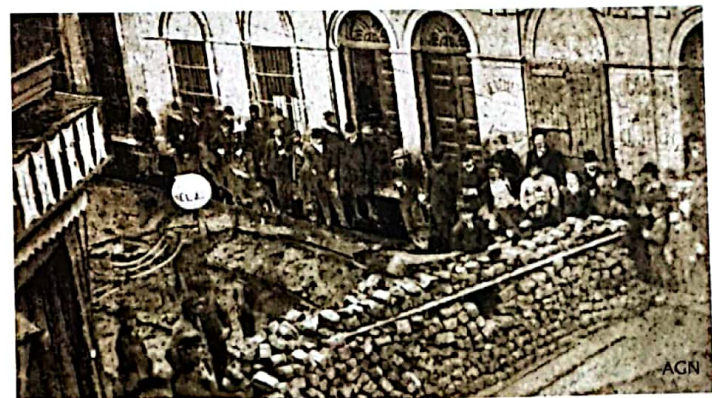

Trinchera hecha con los adoquines de la calle en la Revolución de 1890.

## Actividades

10. Enumerá las causas de la revolución de 1890.
11. Explicá qué entendés por Unicato.

# La Unión Cívica Radical

La UCR fue el **primer partido político moderno de la Argentina**, con una organización institucional permanente y estable, con afiliados y autoridades. En realidad, esta nueva agrupación política se organizó siguiendo la estructura de los partidos estadounidenses: un **Comité Nacional**, que ejercía la dirección partidaria, y una **Convención Nacional**, que elegía las autoridades y establecía las propuestas a través de una **plataforma**. Este tipo de organización fue imitada luego por el resto de los partidos que surgieron en nuestro país.

Los radicales eran producto de las grandes transformaciones de la sociedad argentina de finales del siglo XIX. Aunque la UCR era una agrupación que incluía diferentes sectores sociales, la mayoría de sus dirigentes pertenecía a la clase media, y se identificó principalmente con este sector.

El primer líder radical, como ya leíste, fue **Leandro N. Alem**, un porteño que participó de la guerra del Paraguay y militó en el viejo Partido Autonomista de Alsina. A partir de 1880 se alejó de la política, disgustado con la federalización de la Ciudad de Buenos Aires. Pero retomó con gran vigor su militancia ante los conflictos que se dieron durante la presidencia

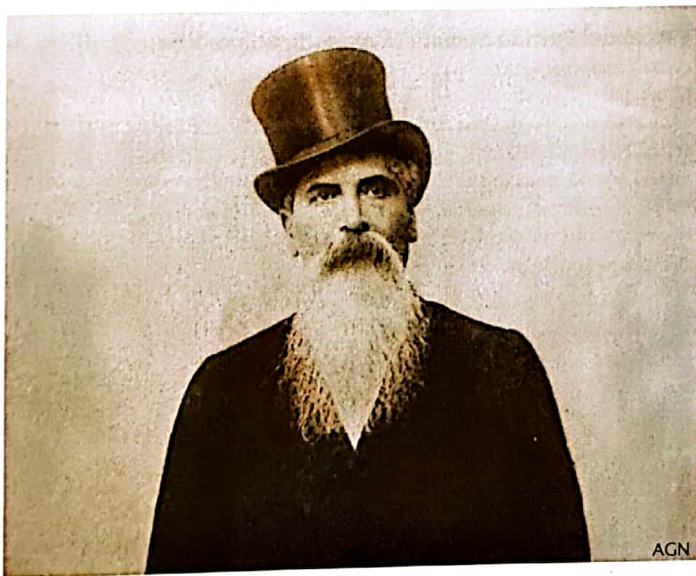

Leandro N. Alem.

## Documentos

**Predicción.** "Los radicales conservadores se irán con Don Bernardo (de Irigoyen); otros radicales se harán socialistas o anarquistas; la canalla de Buenos Aires, dirigida por el pérfido traidor de mi sobrino Hipólito, se arreglará con Roque Sáenz Peña...".

LEANDRO N. ALEM poco antes de su muerte.

de Juárez Celman. Frustrado por la política, luego del fracasado levantamiento de la UCR en 1893, donde se enemistó con su sobrino Hipólito Yrigoyen, se suicidó unos años más tarde.

Alem impulsó al Partido Radical algunas estrategias frente al fraude en las elecciones: 1) la **abstención electoral**, es decir, no participar de votaciones arregladas; 2) la **intransigencia**, lo que significaba no aceptar cargos ni pactos con los gobiernos de turno; 3) la **revolución**, tomar el poder por la fuerza ante la imposibilidad de hacerlo mediante el voto.

Asimismo, Alem dejó un famoso mensaje político al proclamar: "**Que se rompa, pero que no se doble**", es decir; que era preferible la división del partido antes que abandonar las convicciones.

Muerto Alem, se produjo una cierta dispersión en la UCR, incluso algunos radicales de renombre, como Bernardo de Irigoyen, se acercaron al oficialismo. Finalmente, la reorganización del partido Radical recayó en **Hipólito Yrigoyen**, quien, de una manera más personalista, condujo los destinos de la UCR. En 1905 Yrigoyen intentó tomar el poder mediante una revolución que fue aplastada por el gobierno de Manuel Quintana.



Un grupo de presos políticos esperando que los interrogaran, a raíz de los disturbios de 1905.

## Actividades

12. Leé el documento. Leandro N. Alem, intransigente, pronosticaba qué pasaría con los distintos sectores del radicalismo. Él creía que los intransigentes desaparecerían. ¿Por qué Alem estaba tan decepcionado con la política?

## La segunda presidencia de Roca

En las elecciones presidenciales de 1898 ganó Roca, quien llegó a este segundo mandato como el hombre que restablecería la estabilidad política y como el garante ante la difícil situación que se había planteado con Chile por el trazado de límites. Para solucionar lo último se firmaron los "Pactos de Mayo" que resolvieron los problemas de límites, y se alejaba así el peligro de guerra. Además, sancionó la **Ley del Servicio Militar obligatorio**, que permitió la ampliación y la modernización del Ejército y la Marina.

Como ya leíste, la Argentina se había convertido en uno de los principales productores mundiales de alimentos, pero la prosperidad general no llegaba a muchos sectores y la situación social se había agravado, lo que se reflejaba en los conflictos laborales y hechos de violencia que sucedían. El gobierno contestó con represiones y sancionó la **Ley de Residencia**, que autorizaba la expulsión de extranjeros involucrados en disturbios. Sin embargo, como se percibía la necesidad de mejorar la situación de los trabajadores, se encargó un informe del estado laboral de la población, que el ministro **Joaquín V. González** transformó en un proyecto de Ley Nacional de Trabajo, pero no fue aprobado en el Congreso.

Entre otras obras de este segundo mandato de Roca se destacó la instalación de un **observatorio meteorológico en la Antártida**, primer establecimiento de este tipo en el mundo.

## Socialistas y anarquistas

Las duras condiciones laborales y los bajos salarios, así como la resistencia al sistema de fraude electoral dieron origen a la formación de organizaciones de trabajadores que manifestaban su oposición al régimen establecido a fines del siglo XIX. A esto se denominó la "**cuestión social**". Surgieron principalmente dos formas de protesta: el **anarquismo** y el **socialismo**. Como leíste en el capítulo 1, estas corrientes habían nacido en Europa y pretendían cambiar por completo el sistema de organización socioeconómica. En 1896, en nuestro país, se fundó el **Partido Socialista** liderado por **Juan B. Justo**, un prestigioso médico que había apoyado la revolución de 1890. Esta agrupación, que se caracterizó por su firme reivindicación de los derechos de los trabajadores, creía principalmente en la importancia de la acción política como forma de mejorar las condiciones de vida de los sectores más bajos. Su ideario era claramente reformista y por eso se presentó en las elecciones y logró el ingreso de **Alfredo Palacios** al Congreso Nacional. Así, el **primer diputado so-**

**cialista** de América impulsó la sanción de leyes sociales que fueron aprobadas gradualmente, como la **Ley de descanso dominical** (1905) y la **Reglamentación del trabajo de mujeres y menores** (1907).

Por el contrario, los **anarquistas** eran partidarios de acciones directas y, por lo tanto, más espectaculares, como la huelga general, la insurrección y, en algunos casos, aislados atentados a funcionarios del Estado.

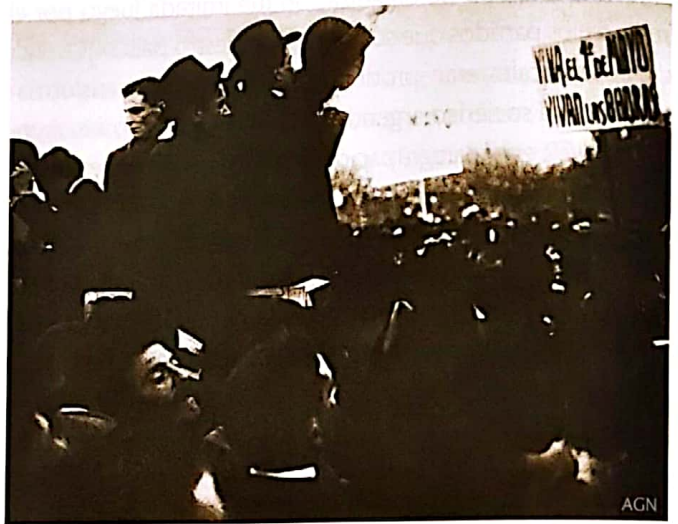

Acto del Partido Socialista el 1.º de Mayo.



Alfredo Palacios (de negro y con bigotes) con unos colaboradores.

### Ideas y conceptos

**Organizaciones laborales.** Las organizaciones obreras permanentes se crearon a principios del siglo XX. Así surgió la FOA (Federación Obrera Argentina), luego dividida en la FORA anarquista y en la UGT socialista.

## La reforma electoral: la Ley Sáenz Peña

Para 1910 era evidente que los grandes cambios operados en la sociedad, la economía, y la cultura argentina no se correspondían con la forma de hacer política. En líneas generales, y en particular para la elección del presidente, se practicaba un fraude sistemático, que era denunciado abiertamente por distintas personalidades políticas. La **reforma política** impulsada por el presidente Roque Sáenz Peña (1910-1914) tenía como fin terminar con los arreglos electorales y establecer una democracia moderna. Para esto quería modificar el sistema electoral y estimular la formación de dos grandes partidos políticos que se alternaran en el poder, como pasaba en los Estados Unidos. El presidente no tuvo una tarea fácil ya que una parte del sector dirigente se negaba a adaptarse a los nuevos tiempos.

La ley que al fin cambiaría el curso de la historia fue debatida extensamente en el Congreso Nacional, donde el ministro del Interior, **Indalecio Gómez** defendió el proyecto oficial. Aprobada en 1912, la nueva **Ley Electoral o Ley Sáenz Peña** estableció el voto:

- **obligatorio**, comprometiéndolo así a toda la ciudadanía;
- **secreto**, asegurando la libertad del sufragio;
- **universal**, para los varones mayores de 18 años.

La ley aseguró, además, un lugar para las minorías, ¿por qué? Porque fijaba el sistema de lista incompleta que otorgaba

dos tercios de los diputados al vencedor y el tercio restante al que quedaba segundo. Asimismo se estableció que los padrones electorales se obtendrían del padrón militar, donde todos los hombres estaban registrados. En realidad, a pesar de declararse universal, las mujeres votaron por primera vez en 1951.

En 1912 el panorama partidista que se presentaba era: los grupos conservadores, herederos del PAN, que estaban dispersos en varios partidos; la Unión Cívica Radical; el Partido Socialista y el Partido Demócrata Progresista, un nuevo grupo fundado por **Lisandro de la Torre**, un ex radical.

A pesar de la muerte de Sáenz Peña en 1914, Victorino de la Plaza, que completó el mandato presidencial, cumplió con la letra y el espíritu de la nueva ley que se puso en práctica para elegir presidente en 1916.

## Los festejos del Centenario

Al cumplirse en 1910 cien años de la Revolución de Mayo se prepararon los festejos en Buenos Aires. Las grandes fiestas sirvieron, además, para exponer los avances que había logrado la Argentina desde 1880, avances que eran admirados y reconocidos en todo el mundo. Por entonces, nuestro país era comparado por su nivel de vida, por su tipo de economía y por su perspectiva futura, con Canadá, Australia y Nueva Zelanda. Si bien los festejos fueron un éxito y contaron con visitantes extranjeros, hay que señalar que las amenazas de una huelga general hicieron que el gobierno estableciera el estado de sitio.

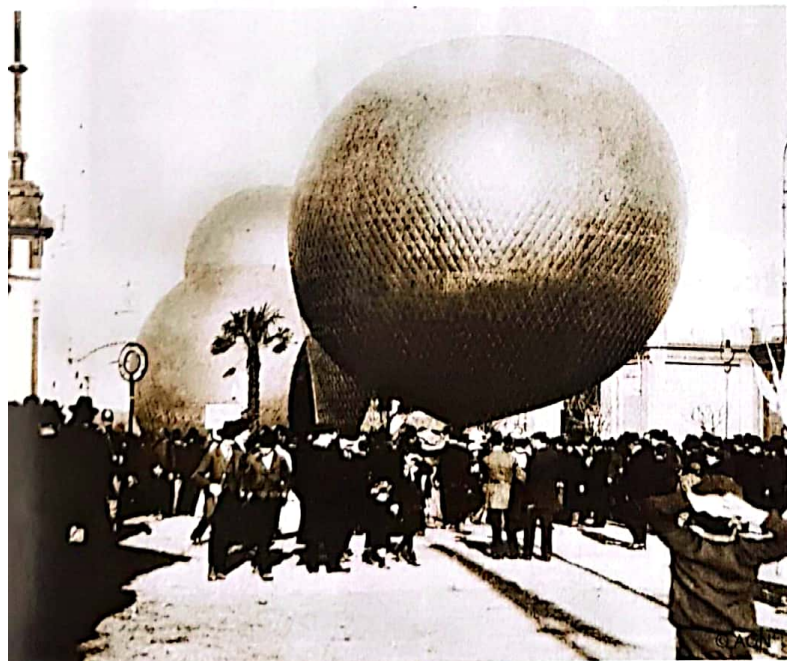

↑ Exposición Internacional de ferrocarriles y transportes terrestres durante los festejos por el Centenario. En la exposición se realizaban vuelos diarios en globo supervisados por Jorge Newbery.



↑ La multitud reunida el 25 de mayo de 1910 en la Plaza de Mayo entona las estrofas del Himno Nacional de pie y con el sombrero en mano, aun los que están trepados en las ramas de los árboles.