

TRABAJO PRÁCTICO 2º- 1er CUATRIMESTRE- HISTORIA ARGENTINA

Tema: La generación del 80. El modelo agroexportador. La inmigración.

CARACTERÍSTICAS DE LA GENERACIÓN DEL 80:

- 1-Recibió la influencia del positivismo;
- 2-Adoptó el sentimiento colectivo como espíritu de la época;
- 3-Del pasado histórico nacional rescató la idea de un progreso basado en la importación de capitales y mano de obra;
- 4-Fueron aristocratizantes y antidemocráticos;
- 5-Asumieron la conducción del país aplicando criterios homogéneos: progreso indefinido de la Nación, laicismo, librecambismo;
- 6-Ejercieron las funciones públicas, pero también se dedicaron al periodismo y la literatura
- 7-Adoptaron las modas, los usos y los convencionalismos de las grandes capitales europeas.

La generación del 80, generó un nuevo Proyecto de país. ¿En qué consistía? **En lo económico**, la inserción de Argentina en la división internacional del trabajo a partir de la producción de materias primas y alimentos y la importación de la mayor parte de los productos elaborados que se consumían en el mercado interno; en lo social, el trabajar enormes porciones de territorios arrebatados a los pueblos originarios a través de la mano de obra inmigrante y europeizando las costumbres; y en lo **político**, la conformación de un estado moderno ofreciendo garantías a los capitales extranjeros que invertían en el país. Europa, por su parte, tiene necesidad de colocar un excedente de producción y de población, y necesita de alimentos y de materias primas para utilizar en la naciente revolución industrial.

Había un altísimo índice de analfabetismo; se sancionó la **Ley 1420** de instrucción primaria laica, gratuita y obligatoria. El **positivismo** fue su filosofía: orden y progreso. Progreso significó crecimiento y modernización. Orden consistía en crear las condiciones de tranquilidad en las cuales debía encontrarse el pueblo para permitir la proyección del progreso sin pausa. La segunda mitad del Siglo XIX trae el triunfo del capitalismo industrial y de las ideas liberales, consolidándose el sistema de producción primaria agroexportadora, que insertó al país en el mercado internacional como proveedor de materias primas y alimentos para los centros industriales europeos. Se afirmó el predominio social de los terratenientes exportadores aliados de los capitalistas extranjeros.

Proceso inmigratorio: Se produjo la apertura del país a los inmigrantes a los que se les ofrecían facilidades, pero sin garantizarles la posesión de la tierra y la mejora en los transportes les permitió el trasladarse. Argentina necesitaba mano de obra, como consecuencia del proyecto de expansión del sector agropecuario y Europa liberaba mano de obra, como consecuencia de la tecnificación del agro y la Segunda Revolución Industrial; además se contaba con una zona muy apta para la explotación agropecuaria: la Pampa Húmeda, cuya explotación requería mano de obra y capitales.

Consecuencias de la inmigración: contribuyeron a la rápida urbanización; aportaron mano de obra para el desarrollo industrial que aún no era de gran magnitud; produjeron cambios en el lenguaje y las costumbres; crecimiento a gran escala de la población; propagación del socialismo, anarquismo y creación de sindicatos; surgimiento de conventillos, grandes mansiones coloniales

en ruinas; desocupación; creación de sindicatos y boletines del trabajador, entorpeciendo la vida fácil del latifundista, los cuales ante estos problemas crean las leyes de represión (la Ley de Residencia expulsaba a todo inmigrante que atentara contra la paz social o levantara sus banderas políticas).

El grupo de propietarios y sus grandes representantes en el poder no concebían la inmigración más que como una fuente de mano de obra barata. La clase dominante de grandes estancieros no favorecía al pequeño agricultor independiente. El cambio demográfico afectó en lo político y en lo económico debido a que una minoría enriquecida controlaba el poder de la ciudad desde una zona porteña completamente modernizada (Recoleta) donde se instalaron los aristócratas en mansiones de lujo y dejando los suburbios porteños para los extranjeros que ya sumaban más del 50% de la población.

Crisis Política. La Oposición. La Revolución del '90: En 1888 se sintieron los primeros síntomas de la crisis. El oro sufre una brusca caída, la crisis comienza con el sector financiero pero luego arrastra a la producción deteniendo el crecimiento y bajando el consumo. Los Bancos restringieron los créditos y la tierra comenzó a perder su valor. Los sueldos estaban congelados, la inflación avanzaba y comienzan las primeras huelgas. La miseria está instalada y sube la desocupación. Ante este estado de cosas, se manifiestan tres tendencias políticas:

- 1) El Partido Republicano, que critica el fraude, pero no la inmoralidad y la dependencia económica;
- 2) Los Católicos liberales que critican lo mismo que los anteriores más las reformas religiosas;
- 3) Mitristas, quienes piden mayor pureza y transparencia electoral pero identificados con el orden económico reinante.

La Unión Cívica (unión de todos los Partidos opositores) convoca a un acto que puso en marcha la presión de los opositores al régimen y culmina con una revuelta cívico militar el 26 de Julio de 1890; Católicos, Demócratas Progresistas, Marxistas, Socialistas, Radicales, aunaron sus fuerzas para terminar con el fraude. Después de tres días de enfrentamientos los revolucionarios capitularon ya que no contaban con los medios armamentistas para continuar con la lucha y si bien fue un intento fallido de combatir el Régimen Conservador, dejó como consecuencia el surgimiento de Partidos Políticos dispuestos a dar lucha contra los atropellos.

Las nuevas fuerzas políticas: Las tendencias socialistas y anarquistas organizaron el Movimiento Obrero cuya acción directa se traduce en huelgas. Los anarquistas se caracterizaron por ser apolíticos y revolucionarios, mientras que los socialistas eran reformistas y proclives a participar en la lucha electoral. Ante estos movimientos, el gobierno responde siempre con luchas represivas.

La **Unión Cívica Radical**, con Yrigoyen al frente, se caracterizó por su postura abstencionista: no iría a elecciones sin registros nuevos y sufragio garantido en todo el país y construye su plataforma política en cuatro puntos: Libertad política, honradez administrativa, impersonalidad de la coalición (participación democrática) y sentimiento nacional. La U.C.R. realizó varios intentos de revolución contra el régimen conservador, inclusive en las provincias y, aunque fueron fallidos, constituyeron la manifestación de oposición al régimen. Todos estos intentos no tuvieron el final esperado pero los gobiernos liberales se veían cada vez más presionados por la unión de las fuerzas opositoras.

En este punto se incluye la sanción de la **ley de voto secreto, universal y obligatorio para hombres argentinos mayores de 18 años** durante la presidencia de **Roque Saenz Peña**, último presidente del régimen oligárquico. Una vez sancionada la Ley, su primera aplicación fue en Santa Fe. Hay una afluencia multitudinaria de votantes y se manifiesta la gran oposición: El

Radicalismo obtiene mayoría de votos. Con esta Ley se adoptó, por fin, la forma representativa, republicana y federal y, tras medio siglo de gobiernos liberales, la voluntad popular se convirtió en factor de poder dando paso a un nuevo partido gobernante: La Unión Cívica Radical.

Actividades a realizar en grupos de a 4 integrantes:

1) Lee atentamente el texto y responde:

- a. ¿Qué relación tiene el modelo económico argentino con el Internacional?
- b. En una parte del texto se dice que el grupo gobernante fue “antidemocrático” explica por qué se da tal afirmación con no menos de tres argumentos.

Profundizamos en el tema...

2) **Economía:** Lee las páginas 90 a 102 del cuadernillo y:

- Subraya las ideas principales.

- Realiza un esquema de la inserción de la Argentina en el mercado mundial, teniendo en cuenta: actividades económicas desarrolladas, economías regionales, situación de la propiedad de la tierra, sus arrendatarios y aparceros, situación de los trabajadores y medios de transporte.

3) **La conquista de la Patagonia:** Observa el siguiente video <https://www.youtube.com/watch?v=7bS31Bnsl4> y anota las ideas principales. Luego escribe un breve texto donde expliques los objetivos de la conquista de la Patagonia a lo largo de los años, las distintas etapas, qué pasó con sus habitantes originarios y qué se hizo con esas tierras. Incluye una reflexión sobre su nombre “La campaña al desierto” ¿Puede conquistarse un desierto?

3) **Política:** Lee las páginas que encontrarás al final de esta guía y luego:

- a. Explica por qué se llamó generación del '80.
- b. ¿Qué quiere decir el lema “Paz y Administración”?
- d. ¿Qué conflictos enfrentó el presidente Roca y cómo los resolvió?
- e. Busca una definición de territorio nacional y escribela.
- f. En un mapa político de Argentina marca con distintos colores: las provincias, los territorios nacionales, los territorios en litigio y el territorio cedido a Brasil.

ACTIVIDAD EVALUATIVA:

Realiza un podcast sobre algunos de los siguientes temas de la Argentina durante la generación del '80: ECONOMÍA, CONQUISTA DE LA PATAGONIA o POLÍTICA. Puede durar máximo 30 minutos. Debe contener distintos sonidos que lo hagan atractivo y 2 datos curiosos.

Contenidos: La generación del 80 • La oligarquía y el fraude • La crisis de 1890 • La presidencia de Manuel Quintana • Los festejos del Centenario • La Unión Cívica Radical • La Argentina en el mercado mundial • La inmigración y los cambios sociales • El positivismo en la Argentina • El modernismo.

12

La consolidación del Estado nacional en la Argentina

A partir de 1880, se inició un período en la Argentina en el que se produjeron grandes transformaciones políticas, económicas, sociales y culturales. Se concretaron acuerdos políticos y alianzas económicas entre los sectores dirigentes de Buenos Aires y el Interior; se incrementó la participación argentina en el mercado internacional y la sociedad fue modificada por la inmigración europea. Todos estos cambios fueron la base de la Argentina moderna.

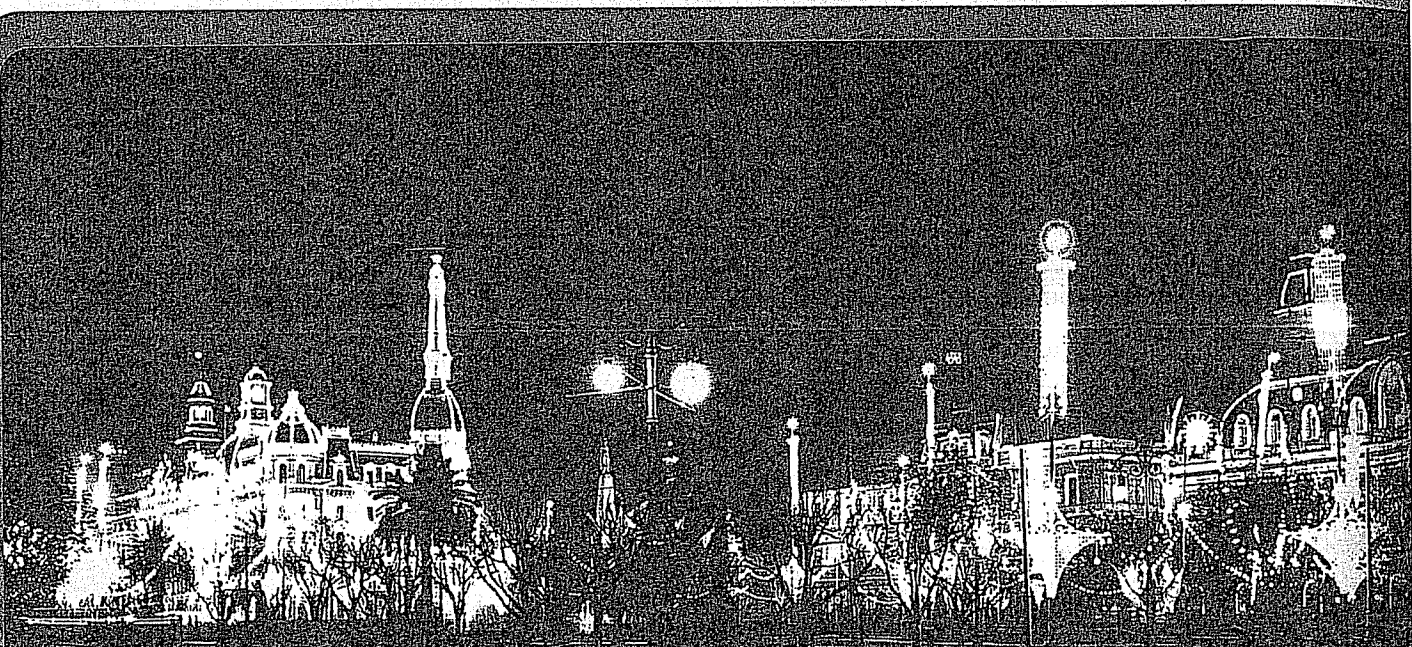

➤ Fotografía de Buenos Aires en 1910.

• Observen la imagen y resuelvan las consignas.

1. ¿Qué características tenía la Ciudad de Buenos Aires a principios del siglo XX?
2. ¿Qué aspecto les parece que no muestra esta imagen de la ciudad?

Presidencia de Julio Argentino Roca

Ley de Educación Común

Presidencia de Miguel Juárez Celman

Revolución del Parque

Presidencia de Carlos Pellegrini

1880

1884

1886

1890 1892

Paz y administración

En 1880, Julio Argentino Roca llegó a la presidencia de la Argentina con el objetivo de consolidar el proyecto de las élites que habían llevado al gobierno a Sarmiento y Avellaneda. Al iniciarse la presidencia de Roca, muchos de los conflictos previos se habían solucionado. Por un lado, se aprobó la cesión del municipio de Buenos Aires como **Capital Federal** de la Argentina. La capital de la provincia de Buenos Aires, la ciudad de **La Plata**, fue especialmente creada con esa finalidad, en 1881.

Por otro lado, los conflictos con los caudillos del Interior habían finalizado, ya que después de la represión llevada adelante por Mitre, la resistencia que continuaba existiendo no era una amenaza para la estabilidad institucional. Además, se había desplazado a los pueblos originarios de gran parte de sus tierras, que eran consideradas necesarias para el proyecto agroexportador que se estaba desarrollando.

La inmigración aportó la mano de obra necesaria para las necesidades de la producción y la crisis económica mundial de 1873 había sido superada y se había iniciado un nuevo ciclo de expansión de la economía.

Roca contaba con el apoyo de la Liga de Gobernadores de todo el país y además reforzó su poder por medio del ejército. Para Roca y para los políticos de la década de 1880, lo fundamental era garantizar el crecimiento económico, y para ello era necesario que un Estado fuerte administre la sociedad. El lema de su gobierno fue "Paz y administración".

El resultado de las elecciones continuó asegurado a través del fraude y la violencia, y el Partido Autonomista Nacional (PAN) se convirtió en el partido dominante, liderado por el presidente de la nación. El Estado se apoyó en la élite, y favoreció la llegada de capitales extranjeros que llegaron a la Argentina a través de inversiones y préstamos.

Durante la presidencia de Roca se llevó adelante la organización de la municipalidad de la Capital Federal y construcción del puerto.

En 1882, se realizó el **Congreso Pedagógico Nacional**, en donde representantes y especialistas de todo el país discutieron qué sistema educativo debía tener la Argentina. Las conclusiones del Congreso sirvieron dos años después para sancionar la **Ley de educación común**, que establecía que la educación primaria fuera obligatoria, gratuita y laica. Esa última cuestión provocó la ruptura de relaciones con el Vaticano.

Se creó el Registro Civil de las personas y el matrimonio civil, el Departamento Central de Policía, el Banco Hipotecario y se realizaron acuerdos sobre las fronteras con Chile, Brasil y Bolivia.

CARAS Y CARETAS

REVISTA DE POLÍTICA, ECONOMÍA, SOCIEDAD Y ENTRETENIMIENTO
AÑO II
BUENOS AIRES, 18 DE NOVIEMBRE DE 1899
N.º 81

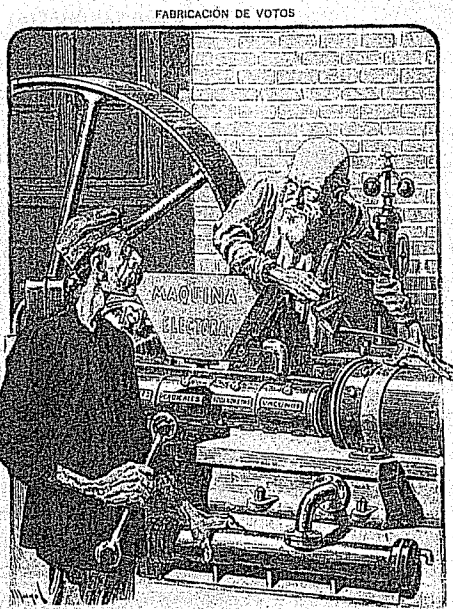

➤ Tapa de la Revista Caras y Caretas, en la que se observa a Julio Argentino Roca, manejando la "maquinaria electoral", es decir, el fraude y otros arreglos para asegurar el triunfo de sus candidatos en las elecciones, 18 de noviembre de 1899.

Presidencia de Luis Sáenz Peña

Insurrección radical

Presidencia de José Evaristo Uriburu

Presidencia de Julio Argentino Roca

1893

1895

1898

1904

La generación del 80

A partir de la presidencia de Roca se fue formando un grupo de políticos, periodistas, escritores y científicos que comenzaron a destacarse y aportaron las bases ideológicas para el nuevo gobierno. Entre los principales representantes de la generación del 80 se encontraban Julio Argentino Roca, Carlos Pellegrini, Manuel Quintana y Roque Sáenz Peña, que llegaron a ser presidentes. Eduardo Wilde y Miguel Cané defendían una política laicizante; José María

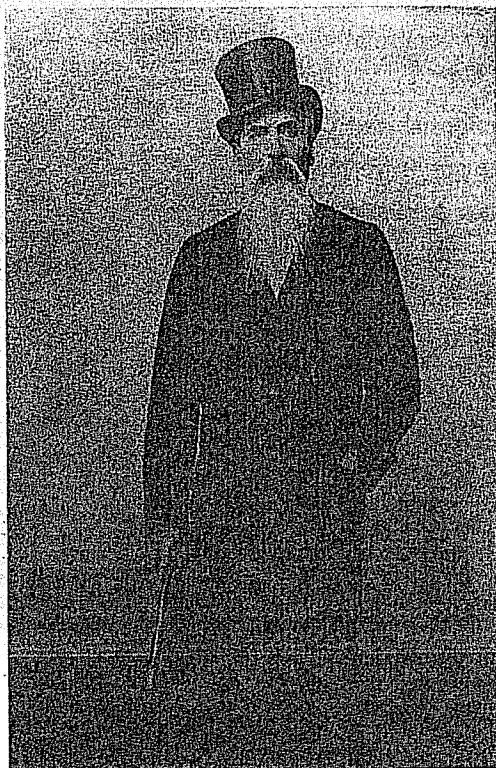

➤ Leandro Alem fue un político argentino que buscó impulsar un sistema político democrático. Junto con Aristóbulo del Valle fundó la Unión Cívica Radical.

Ramos Mejía, Carlos Octavio Bunge y José Ingenieros, formaron parte del positivismo argentino. Por su parte, Aristóbulo del Valle y Leandro N. Alem pasaron a la oposición.

Existieron enfrentamientos entre los integrantes de la generación del 80, por ejemplo, en torno a la cuestión de si el Estado debía o no ser laico. La mayoría apoyaba la neutralidad religiosa, que incluyera la enseñanza laica y la inscripción civil de nacimientos, matrimonios y defunciones. Algunos miembros como Pedro Goyena o José Manuel Estrada apoyaban las tradiciones católicas y la no separación entre la Iglesia y el Estado.

También existían aspectos en los que todos los miembros de la generación del 80 coincidían, como el liberalismo económico y la inserción de la Argentina en el mercado mundial como proveedor de materias primas y alimentos.

Políticamente, la mayoría coincidía en la necesidad de conservar el poder en pocas manos; por eso se llamó a este período "régimen oligárquico". Sin embargo, otros sectores consideraban necesaria la democracia ampliada e impulsaban la ampliación electoral, ya que aspiraban a que el poder cambiara de manos e incluyera a las clases medias. Con ese objetivo, se presentaron diversos proyectos de ley que culminaron con la sanción de la llamada Ley Sáenz Peña, por la cual el voto comenzó a ser universal, secreto y obligatorio.

El sector dirigente a nivel provincial estaba integrado por grupos sociales que dominaban las actividades económicas, como grandes terratenientes o comerciantes poderosos. Por ejemplo, los Sánchez de Bustamante en Jujuy, los Uriburu en Salta, los Avellaneda en Tucumán y los Zavalía en Santiago del Estero.

PARA AMPLIAR

La generación del 80 y la confianza en el progreso

En su libro *Instrucción del estanciero*, José Hernández plantea su aspiración de ver a su patria convertida en una nación más grande, próspera.

"Hoy en los campos de la provincia son abundantes; que no hay indios; que los intereses rurales tienen las mismas garantías que los intereses urbanos; que nuevos capitales salen diariamente a la campaña, muchos hombres, jóvenes especialmente, abandonan las comodidades de la ciudad, con la fundada esperanza de prepararse una fortuna".

José Hernández, *Instrucción del estanciero*, 1892.

La oligarquía y el fraude

A partir de 1880, los gobiernos en la Argentina buscaron organizar y consolidar el Estado nacional. El primer paso para ello fue lograr la unidad nacional, lo que se logró a partir de: nacionalizar el ejército y con él aplastar las últimas rebeliones de caudillos provinciales y avanzar sobre territorio indígena tanto en el norte como en el sur; extender el telégrafo que unió a través de la comunicación rápida a todo el país y; el ferrocarril que se extendió desde el puerto de Buenos Aires hacia el interior del país.

Para garantizar el control del Estado y evitar la competencia política, el gobierno contaba con tres herramientas: El Partido Autonomista Nacional (PAN), el fraude y las alianzas en el Interior. El Partido Autonomista Nacional no era un partido organizado, sino una alianza de los principales políticos y caudillos del Interior, incluyendo la Liga de los Gobernadores. Funcionaba como un partido del Estado, sin campañas electorales, ni afiliados, que se limitaba a elegir a los candidatos que iban a ganar las elecciones siguientes, para evitar sorpresas y conflictos. Era un régimen político oligárquico, ya que el poder se concentraba en un pequeño grupo, y conservador, porque buscaba mantener una situación política conveniente si ampliar la participación.

A partir de 1880, se utilizaban el robo de urnas, la fabricación de votos, entre otros métodos, para llevar adelante el fraude. Pero, a diferencia de elecciones anteriores, ya no había dos partidos que competían, sino que el fraude era organizado desde el Estado nacional para garantizar el triunfo del Partido Autonomista Nacional. Esta nueva forma de fraude garantizaba sufragios sin conflictos, ni participación popular.

Por otra parte, los conflictos en el Interior fueron solucionados alternando castigos y premios. Los gobiernos de Mitre y Sarmiento utilizaron el ejército para disciplinar a los caudillos provincianos. A partir de la presidencia de Roca, el gobierno pudo intervenir legalmente las provincias, deponiendo a los gobernadores, y poniendo a un funcionario nacional en su lugar, un interventor, para luego llamar a elecciones que tendrían un resultado asegurado.

Además, el crecimiento económico permitió el otorgamiento arbitrario de préstamos y subsidios del gobierno nacional a las provincias que adhieran al proyecto nacional. Por ejemplo, Mendoza y Tucumán fueron favorecidas con la protección de la producción de vino y azúcar. Los políticos provincianos más ambiciosos conseguían cargos en el Estado y se mudaban a Buenos Aires

PARA AMPLIAR



Sucesión presidencial, 1880 - 1910

1880-1886	Julio A. Roca	Finalizó su mandato.
1886-1890	Miguel Juárez Celman	Renunció a su cargo.
1890-1892	Carlos Pellegrini	Completó el mandato por la renuncia de Juárez Celman.
1892-1895	Luis Sáenz Peña	Renunció a su mandato.
1895-1898	José Evaristo Uriburu	Completó el mandato por la renuncia de Luis Sáenz Peña.
1898-1904	Julio A. Roca	Finalizó su mandato.
1904-1906	Manuel Quintana	Falleció.
1906-1910	José Figueroa Alcorta	Completó el mandato al morir Manuel Quintana.

ACTIVIDADES

1. Respondan a las preguntas.

- ¿A qué se llamó "generación del 80"?
- ¿Qué similitudes y diferencias existían en las ideas de la generación del 80?
- ¿Cuáles fueron las principales medidas que impulsaron?
- ¿A qué se llamó "régimen oligárquico"? ¿Por qué se le dio ese nombre?

2. Expliquen con sus palabras en qué consistía el fraude electoral. ¿Cómo se modificó después de 1880?

» Reconocer la diversidad de relaciones que configuraron los distintos tipos de organizaciones sociales.

La crisis de 1890

En 1886, fue elegido presidente el candidato del Partido Autonomista Nacional, Miguel Juárez Celman. Confiando en que gobernaba un sistema sólido y estable, abusó del poder y se enemistó con Mitre, con los ex alsinistas, con el ejército y con la Iglesia Católica.

Durante 1890, una grave crisis económica afectó al país y desencadenó conflictos políticos latentes. Entre las causas de la crisis se encontraban el endeudamiento externo del Estado nacional y la caída de los precios internacionales de las materias primas. El gobierno de Juárez Celman no pudo hacer frente a los pagos de la deuda externa, y comenzó a emitir moneda, lo que provocó una devaluación.

Además de la capacidad de pago de la Argentina, la crisis afectó el crecimiento económico y la capacidad de consumo de la población. Numerosos comercios y fábricas quebraron. El sistema bancario se declaró en bancarrota y cayeron las acciones en la Bolsa de Comercio.

Conflictos y reformas del conservadurismo

Una de las consecuencias de la crisis fue la llamada **Revolución del Parque**, una serie de enfrentamientos armados con las fuerzas del gobierno que se desarrollaron en la Ciudad de Buenos Aires durante tres días. El ejército reprimió y derrotó a la Revolución, pero Juárez Celman

debió renunciar. En su lugar quedó el vicepresidente Carlos Pellegrini.

Julio Argentino Roca se reunió con Mitre y acordaron formar una lista conjunta entre el PAN y la Unión Cívica. Aquellos que no estuvieron de acuerdo con el pacto, se separaron y formaron la **Unión Cívica Radical**, liderada por Leandro Alem hasta su muerte, en 1896. Por su parte, dentro del PAN existía un sector que planteaba la necesidad de complementar el liberalismo económico del partido con el liberalismo social y se oponía al fraude electoral como método para perpetuarse en el poder. Este movimiento estaba representado principalmente por Roque Sáenz Peña, quien se unió al entonces presidente, Carlos Pellegrini, en 1892, y fundaron el Partido Modernista, con el anuncio de sus postulaciones como candidatos para las elecciones de ese año. Esa fórmula presidencial contaba con mucho apoyo popular, sobre todo



▶ Revolucionarios de la Unión Cívica con boina blanca junto a un cañón, durante la llamada "Revolución del Parque".

entre los jóvenes y en la provincia de Buenos Aires.

Roca se contactó con el padre de Roque, Luis Sáenz Peña, para ofrecerle la candidatura presidencial del PAN, la cual aceptó inmediatamente. Finalmente, Roca logró lo que quería: Luis Sáenz Peña renunció a su candidatura junto con Pellegrini, y ambos disolvieron el Partido Modernista. Luego, volvieron a su partido original para refundar la línea modernista del autonomismo nacionalista. Luis Sáenz Peña ganó las elecciones y fue presidente de la Argentina.

La salida de la crisis

Carlos Pellegrini y Julio Argentino Roca condujeron la salida de la crisis que llevó a la renuncia a Miguel Juárez Celman. Por un lado, al hacerse cargo del gobierno Pellegrini declaró una **amnistía política** para los revolucionarios de 1890 y acordó con los acreedores externos la negociación de la deuda. Además, se tomaron una serie de medidas económicas como la creación del **Banco de la Nación Argentina** y la reducción del gasto en obras públicas.

La presidencia de Pellegrini terminó en 1892 y lo sucedió Luis Sáenz Peña quien renunció después de tres años de gobierno por las presiones políticas de los radicales, que en 1893 organizaron una nueva rebelión, y de socialistas y anarquistas. Su vicepresidente, José Evaristo Uriburu asumió la presidencia hasta completar el mandato en 1898. Durante su gestión se realizó, en 1895, el **segundo censo nacional**, que permitió conocer que la población se había duplicado con respecto al censo anterior, de 1869. Casi un tercio del total de los habitantes eran inmigrantes.

La segunda presidencia de Roca

Durante la nueva elección presidencial, Mitre no estaba de acuerdo con la nueva candidatura de Roca y propuso, a través del diario *La Nación* una "acción paralela" de la oposición, mediante un acuerdo entre la Unión Cívica y la Unión Cívica Radical. Esa acción fue conocida como la **política de las paralelas**, que finalmente fracasó, y Roca fue elegido presidente por segunda vez.

El segundo período de gobierno de Roca estuvo marcado por el **conflicto con Chile** por los límites de la frontera. En 1881, se había firmado el tratado que establecía un límite de acuerdo a las "altas cumbres que dividen las aguas". En 1888, resurgió el conflicto ya que Chile proponía una solución que le otorgaba mayor cantidad de territorio. El conflicto se solucionó con la firma de los Pactos de Mayo, en 1902 y 1903, en los que se acordaba que Chile renunciaba a sus pretensiones sobre el Atlántico y la Argentina a sus pretensiones sobre el Pacífico.

Durante este período también se reanudaron las relaciones con el Vaticano y por la aprobación de la **doctrina Drago**. Luis María Drago era el ministro de Relaciones Exteriores y protestó por el bloqueo que ejercían tres naciones europeas, Gran Bretaña, Alemania e Italia, sobre las ciudades de Venezuela por la falta de pago de su deuda externa. Según la doctrina Drago, que posteriormente fue incorporada al derecho internacional, era **illegítimo** el cobro compulsivo de las deudas públicas por las potencias extranjeras.

PARA AMPLIAR



La política interna de la segunda presidencia de Roca

Durante su presidencia, Roca llevó adelante una política represiva contra las manifestaciones obreras y sancionó, en 1902, la **Ley de Residencia**, por la cual el gobierno nacional podía expulsar a los inmigrantes sin juicio previo.

En este período se elaboró un proyecto de Ley Nacional de Trabajo, ideado por Joaquín V. González, pero fue rechazado tanto por el oficialismo como por las centrales obreras.

ACTIVIDADES

1. Respondan a las preguntas.

- ¿Cuáles fueron las causas de la crisis de 1890?
- ¿Cuáles fueron sus consecuencias?
- ¿A qué se llamó "Revolución del Parque"?
- ¿Qué fue el Partido Modernista? ¿Cuál fue su rol en la vida política argentina?

2. Realicen un breve resumen sobre la política interna y externa de la segunda presidencia de Roca.

» Comprender y confrontar los procesos de organización espacial y políticos de las sociedades de América latina y, particularmente, de la Argentina.

La presidencia de Manuel Quintana

En 1904, cuando finalizaba su segundo mandato, Roca propuso designar al próximo presidente con una asamblea de notables, a la que concurrieran personalidades de la política y miembros de la élite económica y social. En esa reunión fue propuesto Manuel Quintana. La Liga de Gobernadores propuso a José Figueroa Alcorta, senador nacional por Córdoba, para la vicepresidencia. Los radicales se abstuvieron, y en las elecciones presidenciales fue elegida la fórmula Quintana-Figueroa Alcorta.

La presidencia de Quintana duró solo dos años, ya que murió en marzo de 1906. Durante ese período debió enfrentar una fuerte oposición que reclamaba en contra del sistema electoral fraudulento.

En febrero de 1905, la Unión Cívica Radical intentó nuevamente una revolución en reclamo de una apertura electoral. Ese movimiento fue apoyado por el ejército y tomó distintos puntos del país. Quintana logró dominar la sublevación con un estado de sitio y su líder, Hipólito Yrigoyen se entregó a la justicia y decidió que el radicalismo adoptara una postura **abstencionista**, es decir, no participarían en los comicios hasta que nos e garantizara la transparencia electoral.

Cuando Figueroa Alcorta asumió la presidencia, prometió sanear las prácticas electorales. Carlos Pellegrini, enemistado con Roca, apoyó el proyecto, previendo la amnistía para los revolucionarios de 1905, pero murió al mes siguiente. En ese mismo año también fallecieron Mitre y Bernardo de Irigoyen. Esta situación fue aprovechada por Roca para acentuar la oposición del Congreso al Poder Ejecutivo. Figueroa Alcorta decidió clausurar el Congreso y se abocó a la preparación de los festejos del Centenario de la Revolución de Mayo.

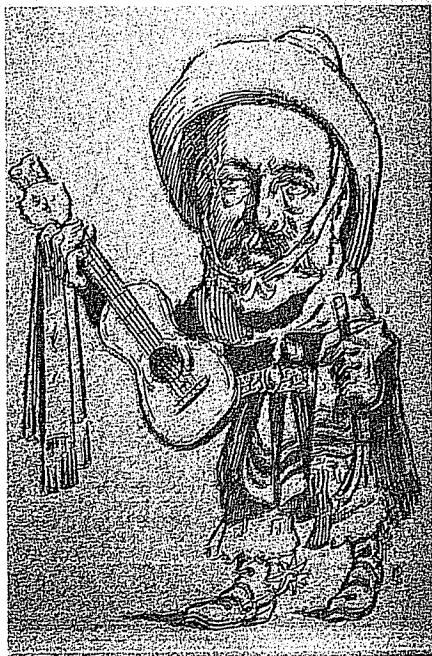

El presidente José Figueroa Alcorta disfrazado de Juan Moreira para los carnavales. En *Revista Caras y Caretas*, 9 de febrero de 1907.

PARA AMPLIAR

La defensa de Carlos Pellegrini a la transparencia electoral

“¿No estamos conspirando contra ese anhelo nacional, no estamos atentando contra la paz pública, si cerramos los ojos y nos tapamos los oídos para no ver ni oír, hasta poder aceptar el hecho consumado por escandaloso y fraudulento que sea? ¿Y en nombre de qué? En nombre de la solidaridad del fraude. Mañana vendrá a esta Cámara una ley de perdón —la amnistía de los revolucionarios del 4 de febrero de 1905—; nosotros la vamos a discutir y la vamos a votar, y si alguno de los amnistiados nos pregunta: ¿Quién perdona a quién? ¿Es el victimario a la víctima o la víctima al victimario? ¿Es el que usurpa los derechos del pueblo o es el pueblo que se levanta en su defensa?... ¿Cuál sería la autoridad que podríamos invocar para dar estas leyes de perdón, para hacer estos actos de magnanimidad y de generosidad? ¿Y quién nos perdona a nosotros?”

Mañana acudirá aquí el señor Presidente de la República y desde esa alta tribuna proclamará ante la faz del país su programa de paz y de reacción institucional, el mismo que nosotros defendemos. Y si alguien se levanta en este momento y pregunta: ¿Y de qué manera se va a realizar ese programa? ¿Es acaso cobijando todas las oligarquías y aprobando todos los fraudes y todas las violencias, es acaso arrebatando al pueblo los derechos y cerrando las puertas a toda reclamación?”

Discurso de Carlos Pellegrini ante el Congreso, marzo de 1906. En José Landa, *Hipólito Yrigoyen visto por uno de sus médicos*, Buenos Aires, Editorial Propulsión, 1958.

Los festejos del Centenario

El 25 de mayo de 1910 se cumplieron 100 años de la Revolución de Mayo. El gobierno de Figueroa Alcorta quería mostrar al mundo que Buenos Aires era la "París de Sudamérica", invitando a distintas autoridades y personalidades internacionales a los festejos. Se realizaron exposiciones y ceremonias durante el año, se ubicaron monumentos en distintos lugares del país y se modernizó la Ciudad de Buenos Aires.

Sin embargo, entre 1906 y 1907 aumentó el conflicto social y los sectores obreros comenzaron a ser un problema para el gobierno. Los trabajadores sufrían duras condiciones de vida a causa de los bajos salarios y la inexistencia de legislación laboral, y reclamaban a través de huelgas y manifestaciones. Por su parte, los sectores medios ponían el acento en los reclamos políticos, fundamentalmente en la ampliación del sufragio.

El gobierno respondió con un estado de sitio que duró cinco meses y distintas medidas represivas como la **Ley de Defensa Social** de 1910, que prohibía la entrada de anarquistas al país, así como sus asociaciones y la difusión de sus ideas, y castigaba con pena de muerte a quienes participaran en hechos que alteraran el orden público en el que hubiera fallecidos.

Los festejos fueron de tal magnitud que incluyeron la presencia en el país durante varios días de 50 embajadores y misiones diplomáticas de todas partes del mundo: la infanta Isabel de España era la figura principal. Alojada en un palacio porteño, tenía una escolta de 200 policías y un servicio de 36 personas. Se inauguraron decenas de escuelas y se embelleció e iluminó la ciudad de Buenos Aires. Además, se realizaron banquetes y bailes, así como se movilizaron a miles de empleados de instituciones estatales, maestros, alumnos, policías, bomberos y miembros del ejército para que asistieran a desfiles militares, civiles y religiosos, como la peregrinación a Luján o la procesión de *Corpus Christi*.

Pero la celebración mostraba un optimismo exagerado, estaba ocultando cierto malestar y preocupación vinculados al funcionamiento del sistema político y, fundamentalmente, al mismo proceso de crecimiento de la economía y la sociedad.

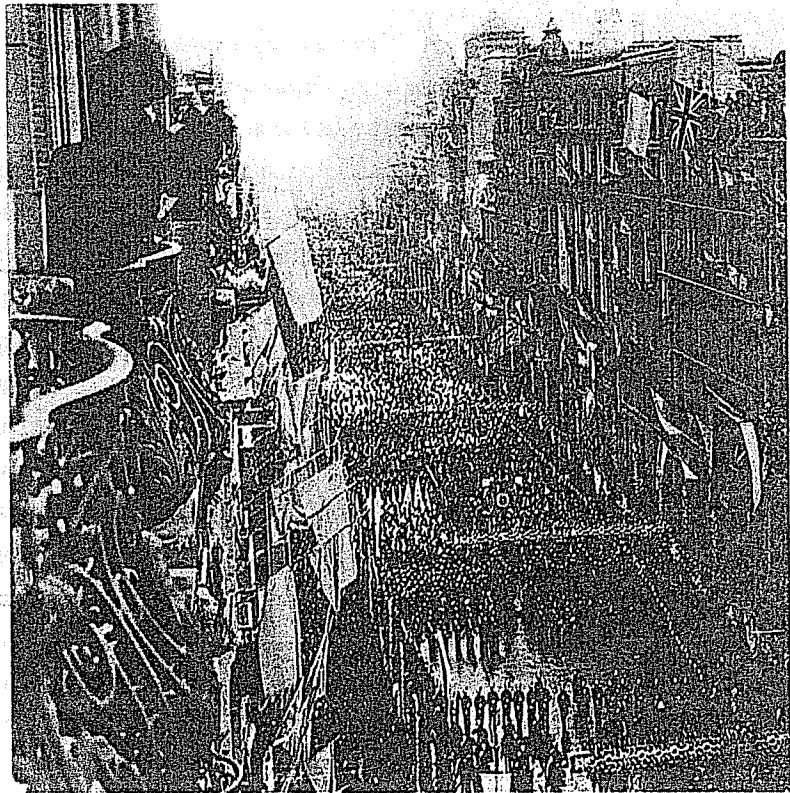

➤ El 25 de mayo de 1910 hubo un gran desfile en la Avenida de Mayo. Veinte mil efectivos del ejército argentino marcharon junto con delegaciones de Francia, Uruguay, España, Italia, Japón, Chile, Alemania y Estados Unidos.

ACTIVIDADES

1. Expliquen con sus palabras la siguiente frase. "La celebración del Centenario mostraba un optimismo exagerado".
2. Indiquen si las siguientes afirmaciones son verdaderas o falsas. Justifiquen sus respuestas.
 - Cuando Figueroa Alcorta asumió la presidencia no tuvo en cuenta los reclamos contra el fraude.
 - La Ley de Defensa Social de 1910, prohibía la entrada de anarquistas al país.
 - Hipólito Yrigoyen decidió que el radicalismo adoptara una postura abstencionista.

➤ Reconocer la diversidad de relaciones que configuraron los distintos tipos de organizaciones sociales.

La Unión Cívica Radical

Después de la Revolución de 1890, la Unión Cívica se dividió como consecuencia del acuerdo entre Mitre y Roca. A favor del acuerdo y de Mitre, se formó la **Unión Cívica Nacional**. Los opositores al acuerdo formaron la Unión Cívica Radical (UCR), liderada por Leandro Alem y Bernardo de Irigoyen. Luego de la fracasada revolución de 1893, la derrota electoral y el suicidio de Alem en 1896, la UCR volvió a dividirse entre el sector de Irigoyen, dispuesto a aliarse nuevamente con Mitre y el sector intransigente de Hipólito Yrigoyen, el sobrino de Alem.

Yrigoyen había sido maestro y policía, vivía solo y muy pocas veces hacía declaraciones públicas. Aún así, consiguió popularidad y logró hacer crecer a la UCR negándose a participar en elecciones fraudulentas y recurriendo a rebeliones cívico-militares, como la de 1905.

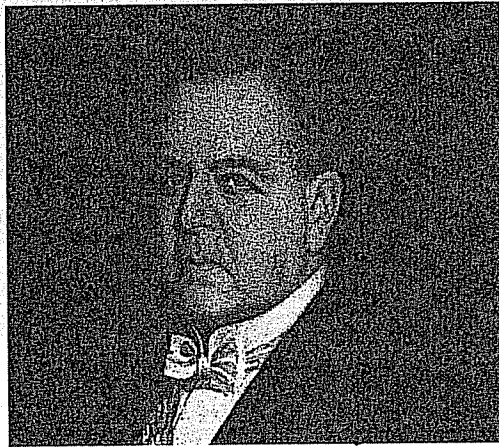

➤ Hipólito Yrigoyen (1852-1933) llegó a la presidencia del país en dos oportunidades. La primera de ellas, en 1916, con la aplicación del voto universal, secreto y obligatorio.

Durante este período, la UCR procuró incorporar afiliados y movilizar a la ciudadanía. Una de las maneras de convocar simpatizantes fue la creación de una red de comités de barrio en donde los líderes locales captaban adherentes a cambio de favores. También fue importante el atractivo de las ideas políticas del yrigoyenismo que impulsaba una “moral popular”, que consideraba que el “pueblo argentino”, representado por él y la UCR, luchaba por “la Causa” del bien contra las minorías mezquinas. Por esa forma de entender la política, Yrigoyen nunca presentó un programa partidario, un conjunto de ideas o de promesas electorales. Su único programa, decía, era la Constitución. Los partidos opositores, e incluso sus propios adversarios dentro de la UCR, como Lisandro de la Torre, eran considerados minorías mezquinas e Yrigoyen no buscó ningún diálogo con ellos.

El Partido Socialista argentino

En 1896, se fundó el **Partido Socialista Obrero Argentino**, que integró a muchos de los centros socialistas que ya funcionaban en Buenos Aires y algunas ciudades del Interior. Su presidente fue Juan B. Justo, que había participado como ayudante médico en la Revolución del Parque. Lo acompañaron otros profesionales de clase media interesados en representar políticamente a los trabajadores.

El socialismo estaba bien organizado y logró votantes en la Capital. En 1904, consiguió su primer diputado, Alfredo Palacios, por el distrito de La Boca. Aún así, el socialismo argentino tenía dificultades para crecer electoralmente. En primer lugar, la mayoría de los trabajadores porteños eran extranjeros y no votaban. A eso se sumaba la dificultad de los socialistas para lograr apoyo entre los trabajadores rurales del Interior. En segundo lugar, el socialismo de Juan B. Justo era muy moderado y había propuestas obreras más revolucionarias, como el anarquismo.

A partir de 1915, comenzaron las divisiones del partido, con el alejamiento de Alfredo Palacios y otros militantes. A partir de 1918, las divisiones y las alianzas políticas del socialismo fueron en aumento.

La Argentina en el mercado mundial

Entre 1880 y 1914 la economía argentina creció en base a la exportación de productos agropecuarios a Europa, principalmente Gran Bretaña. Durante este periodo las exportaciones no dejaron de crecer, aunque se concentró en la región pampeana, Entre Ríos, Santa Fe, el este de Córdoba, el norte de la Pampa y Buenos Aires. También se concentró socialmente en una sola clase social, que predominaba en todas las actividades económicas e imponía sus intereses a la sociedad.

La ganadería

Hacia fines del siglo XIX, la ganadería ovina fue desplazada hacia la Patagonia, y las estancias pampeanas volvieron a criar ganado vacuno. Pero no se trataba del ganado rústico de la década de 1820. El desarrollo tecnológico permitía ahora transportar grandes cantidades de carne en barcos de vapor, primero congelada, luego, solo enfriada, manteniendo así la calidad y el sabor. En Europa, el crecimiento económico había difundido en todas las clases sociales un nuevo hábito alimentario: el bife (*beef*). Para aprovechar estas nuevas circunstancias, la Argentina se especializó en la cría de ganado fino.

La cría de ganado fino es una actividad lenta y costosa, ya que un novillo requiere un mínimo de tres años para ser consumido, y en esos años necesita cuidados complejos y caros. Se produjo una división de tareas entre los **criadores**, productores que criaban los terneros desde su nacimiento hasta el comienzo del engorde. El periodo de crianza era el más costoso y largo de la ganadería. Por otro lado, los **invernadores** eran terratenientes con grandes estancias con pastos tiernos, que compraban barato el ganado a los criadores, lo engordaban en pocos meses, y lo vendían por su peso a los frigoríficos. De esta manera los beneficios de concentraban en el sector ganadero.

Por su parte, los frigoríficos eran los otros beneficiarios de la ganadería para la exportación. Comercian directamente con invernadores para congelar la carne y exportarla. Eran empresas de capital británico, como el frigorífico Smithfield, hasta que llegaron los frigoríficos estadounidenses, como Swift, y se inició una dura competencia.

PARA AMPLIAR

Crecimiento de las exportaciones argentinas, 1880-1914

PERÍODOS	EXPORTACIONES (promedios anuales)
1880-1884	61 millones de pesos.
1885-1889	86 millones de pesos.
1890-1894	103 millones de pesos.
1895-1899	131 millones de pesos.
1900-1904	197 millones de pesos.
1905-1909	335 millones de pesos.
1910-1914	402 millones de pesos.

Fuente: Peter Smith, *Carne y política en la Argentina*, Buenos Aires, Hyspamérica, 1986.

ACTIVIDADES

1. Expliquen cuáles fueron las características de la Unión Cívica Radical y del Partido Socialista argentino, y cómo se integraron a la vida política argentina.
2. Respondan a las preguntas.
 - a. ¿Qué caracterizó al modelo agroexportador en la Argentina a partir de 1880?
 - b. ¿Qué cambios sufrió la ganadería en este período?
 - c. ¿Quiénes fueron los sectores más beneficiados en la actividad ganadera? ¿Por qué?

» Analizar la importancia de las relaciones de producción y poder que paulatinamente estructuraron una economía y espacio mundial.

La agricultura

Entre 1895 y 1920, el precio de los cereales superó al de la carne. Esto planteaba un problema para los grandes propietarios, ya que los cereales requerían poca superficie de terreno y necesitan un trabajo intensivo imposible de realizar en grandes extensiones. Para los grandes propietarios parecía no haber opción. Si querían aprovechar el auge cerealero debían dividir sus estancias y vender las parcelas a los pequeños y medianos agricultores. Sin embargo, no parecía conveniente dividir y vender sus propiedades debido al creciente valor de la tierra.

Los propietarios solucionaron el problema mediante el arrendamiento. Según este sistema, la tierra se dividía en lotes pequeños que se alquilaban a un agricultor por un precio fijo durante tres años, con la obligación de entregar la tierra sembrada con alfalfa. Después de los tres años, el propietario tenía la opción de seguir alquilando, si el precio de los cereales seguía alto, o recuperar su tierra sembrada de alfalfa y pasar sin demora al engorde de ganado.

Las grandes beneficiarias del auge agrícola fueron las empresas concentradoras de granos. En la Argentina, se instalaron cuatro empresas extranjeras, Bunge y Born, Dreyfus, Weil Brothers, Huni y Wormser, que compraban la producción agrícola a precio nacional y la concentraban para exportarla.

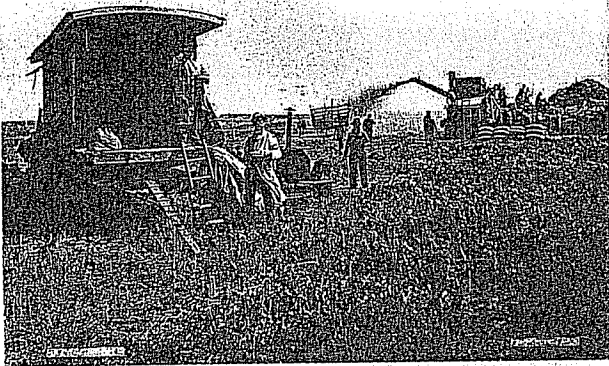

◀ Cosecha de trigo en la provincia de Buenos Aires, año 1900.

Las inversiones extranjeras

Los capitales extranjeros eran fundamentales para una economía que crecía pero que carecía de la cantidad de dinero necesaria para afrontar inversiones de gran escala. Los principales capitalistas de esta época eran los ingleses, y su principal inversión fue el desarrollo de la actividad ferroviaria, fundamental para el traslado de ganado y cereales desde el campo hasta el puerto.

Existían cuatro redes ferroviarias: el ferrocarril Oeste, Central, Pacífico y Sur, que entre 1890 y 1914, pasaron de nueve mil kilómetros de vías a más de treinta mil.

Otras inversiones se concentraban en la compra de estancias en la Patagonia y los bonos públicos, créditos e hipotecas; actividades financieras en las que también participaban los argentinos.

Capitales provenientes de Francia, Alemania, Bélgica y Estados Unidos, desarrollaron en el país las primeras inversiones industriales, junto con algunas iniciativas de capitales nacionales.

La inmigración y los cambios sociales

Durante la segunda mitad del siglo XIX, la sociedad argentina experimentó una gran transformación a partir de la llegada de inmigrantes europeos. Según el primer censo nacional, la Argentina tenía 1.830.214 habitantes en 1869, e ingresaron 3.409.540 extranjeros, lo cual, sumado al crecimiento vegetativo de la población local debido a las mejores condiciones de vida, incrementó la población a 7.903.662 habitantes, en 1914. En ese año, uno de cada tres habitantes era extranjero.

Tanto la inmigración como el crecimiento poblacional se concentraron en la zona agroexportadora del litoral, fundamentalmente, en Buenos Aires y Santa Fe, donde se ubicaba el 77% de la población, mientras que la Patagonia tenía solo el 1%. Algunas regiones del Interior, como Mendoza, Córdoba y Tucumán, también lograron crecer.

Los inmigrantes provenían mayoritariamente de Europa, en especial de Italia. Si bien algunos lograron instalarse como colonos agricultores, la mayor parte de ellos se empleaba de manera temporal en el campo, buscando sobrevivir el resto del año en las ciudades como albañiles, vendedores, obreros, estibadores, etcétera.

La inmigración modificó la vida urbana. En 1869, solo un tercio de los argentinos vivía en ciudades; en 1914, la población urbana representaba el 58% de la población. Como consecuencia de ello, las ciudades crecieron y se modernizaron a partir de la construcción de plazas y parques, edificios públicos, avenidas y teatros.

Otro efecto de la inmigración fue el aumento de la tasa de masculinidad de la población, ya que la mayor parte de los inmigrantes eran hombres jóvenes que llegaban solos.

Además, en Buenos Aires y Rosario la cultura popular se transformó casi completamente con los aportes inmigratorios. Valores, costumbres, creencias y hasta símbolos extranjeros comenzaron a convivir con los nacionales e incluso a mezclarse.



➤ Conventillo de Buenos Aires, 1900.
Muchos de los inmigrantes y trabajadores se alojaron en conventillos debido a las dificultades para conseguir una vivienda.

ACTIVIDADES

1. Respondan a las preguntas.

- ¿Cuál fue el período en el que se desarrolló la actividad agrícola en la Argentina?
- ¿Por qué se produjo ese crecimiento?
- ¿Qué problema se les presentó a los grandes terratenientes con ese cambio? ¿Cómo lo solucionaron?
- ¿Cuáles fueron las regiones que más se desarrollaron a partir del crecimiento de la exportación de trigo?

2. Comparen el impacto en la sociedad argentina de la inmigración a fines del siglo XIX con la inmigración actual. ¿Les parece que en la actualidad existe una mirada positiva de los inmigrantes? ¿Por qué?

» Reconocer los cambios de imaginarios, la nueva mirada sobre la realidad, que fueron conformando una nueva identidad en los latinoamericanos.

LA INMIGRACIÓN EN LA ARGENTINA

La invención de la fotografía, en la segunda mitad del siglo XIX, permitió mostrar el mundo de un modo más real que las pinturas. Las fotografías no solo muestran objetos, paisajes o personas, sino que nos permiten conocer otros aspectos de la realidad, como las formas de relacionarse, las condiciones de vida y las costumbres de una sociedad.

A partir de 1860, la llegada de inmigrantes extranjeros se intensificó hasta los primeros años del siglo XX. La mayoría de los extranjeros llegaban de Europa, en grandes barcos que los trasladaban hasta el puerto de Buenos Aires. Algunos venían a la Argentina con algún contacto, sabiendo adónde dirigirse. Otros, descubrían una tierra nueva.

► La ribera del Río de la Plata en 1852.

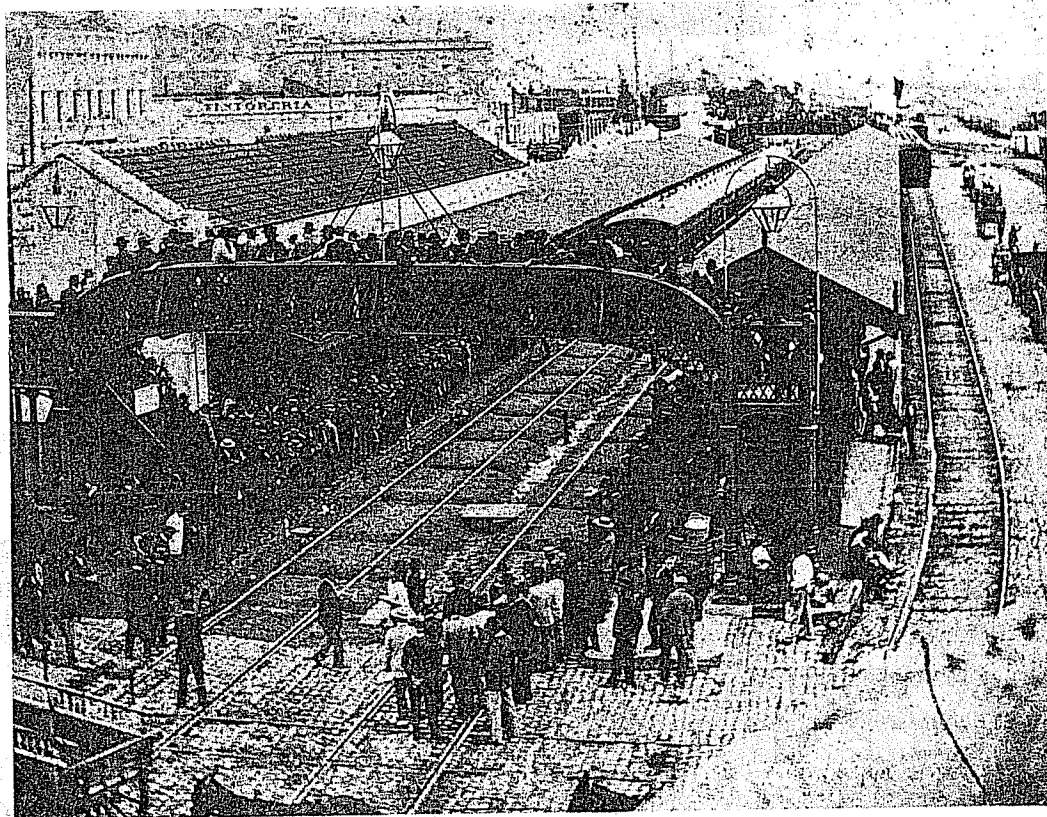
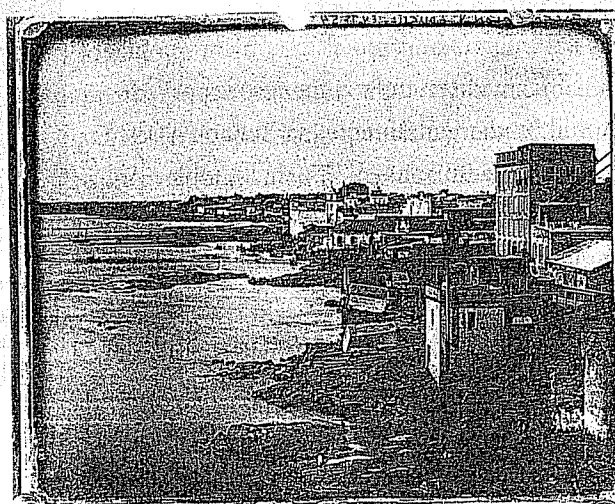

Una vez en suelo argentino, los destinos hacia los que se dirigieron los inmigrantes fueron diversos. La mayoría se quedó en la ciudad de Buenos Aires. Otros se instalaron en el Interior y para llegar hasta allí fue fundamental el ferrocarril, que era el medio de transporte más utilizado para recorrer grandes distancias.

► Vista de la estación Retiro del Ferrocarril Central Argentino, actual Ferrocarril General Mitre, a fines del siglo XIX.



➤ Muelle de pasajeros ubicado en la Ciudad de Buenos Aires, 1867.

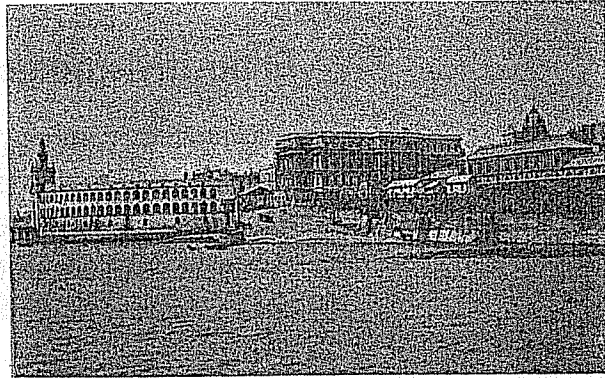

➤ Vista desde el Río de la Plata de la Aduana Nueva, también llamada Aduana Taylor, la Casa Rosada y la Estación Central, 1895.

Muchos inmigrantes llegaban al país para radicarse definitivamente. Muchas veces abandonaban sus países de origen por la pobreza o la guerra. Otros llegaban para trabajar un tiempo, ahorrar, y regresar a su país. En todos estos casos, el puerto y la Aduana resultaban dos lugares muy importantes en la vida de los inmigrantes, cuyas "nuevas vidas" se iniciaban allí.

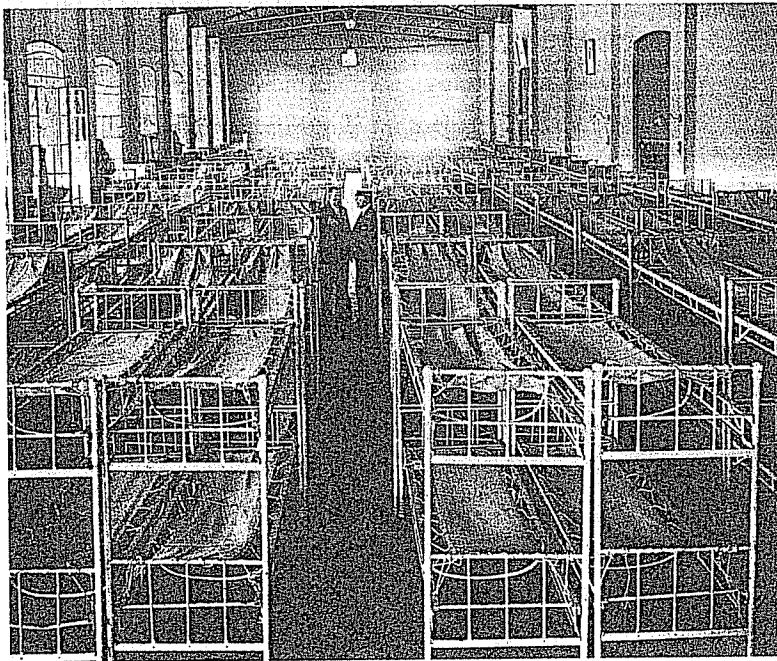

➤ Dormitorio de mujeres en el Hotel de inmigrantes, 1912.



➤ Comedor del Hotel de inmigrantes.

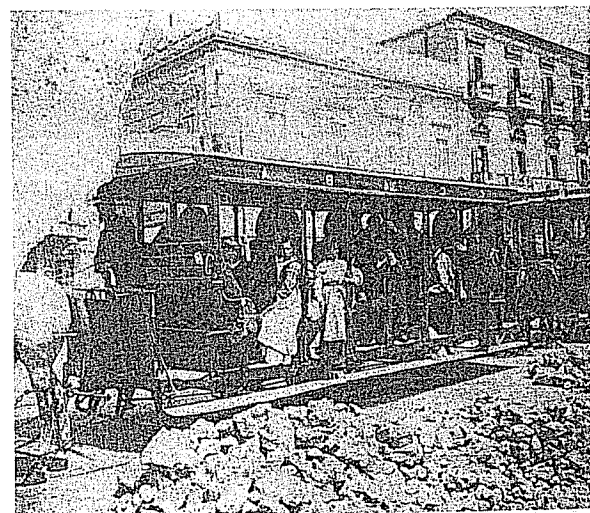

➤ Tranvía de inmigrantes, 1912. Iba desde el embarcadero hasta el Hotel de inmigrantes.

* ¿Qué aspectos de la inmigración es posible conocer a través de las fotografías?

* Imaginen que son inmigrantes del siglo XIX y escriban una carta a sus parientes en Europa que cuente sus primeros días al llegar al puerto de Buenos Aires.

El positivismo en la Argentina

El positivismo surgió en Europa, en un contexto de acelerado crecimiento económico y desarrollo científico. Se trataba de una doctrina filosófica que proponía explicar y organizar la vida de las personas con las mismas reglas y métodos con que se estudiaba la naturaleza. De esa manera, la biología y la medicina fueron empleadas para explicar la conducta de los hombres y los nuevos

problemas de la sociedad moderna. Las soluciones que proponían buscaban modificar la conducta de las personas aprovechando el poder de las instituciones estatales.

El positivismo rechazaba la igualdad entre los seres humanos. Cada individuo estaba determinado por una herencia biológica. Al igual que Darwin, los positivistas consideraban que en las sociedades se imponían las élites más capaces y conseguían así el dominio sobre los demás. Si bien, es la ideología positivista la que legitima el proyecto de los gobiernos en el período 1880-1910, también surgió en el terreno cultural una crítica a la expansión del orden industrial burgués con el modernismo espiritualista.

En la Argentina, el positivismo fue recibido con interés. El acelerado crecimiento de la población y las ciudades causó la rápida aparición de crisis habitacionales, pobreza, marginalidad y protestas sociales. Esos eran los problemas que los positivistas argentinos encararon con espíritu científico.

Para Carlos Bunge, el problema de los americanos era su ascendencia indígena, española o africana, tres "razas" dominadas por los instintos violentos e irracionales. José María Ramos Mejía explicaba que la irracionalidad se generaba en las multitudes, donde la conducta individual era arrastrada por la fuerza irracional del resto. Por su parte, José Ingenieros consideraba que la estabilidad social era alterada por sujetos improductivos y anormales, tales como los locos, los delincuentes o los revolucionarios.

Los positivistas argentinos confiaban en la modificación científica del comportamiento social. Para ellos, la educación escolar y militar modificaría la conducta, mientras que la medicina mejoraría las condiciones de vida.



▶ José M. Ramos Mejía estudió los fenómenos sociales a partir de lo que él consideraba la conducta irracional de las multitudes.

PARA AMPLIAR

El pensamiento de José Ingenieros

"La nacionalidad en formación puede apreciarse observando algunas de sus expresiones vitales: el ejército nacional y el electorado nacional..."

Esa es la más firme expresión de la nueva nacionalidad argentina: en vez de indígenas y gauchos mercenarios, son ciudadanos blancos los que custodian la dignidad de la nación..."

Estas ideas, que todos habéis pensado antes de escucharlas hoy, permiten precisar una conclusión: una nueva raza argentina se está formando por el conjunto de variaciones sociales y psicológicas que la Naturaleza argentina imprime a las razas europeas adaptadas a su territorio".

José Ingenieros, *Sociología argentina*, Buenos Aires, 1918.