

**Trabajo práctico evaluativo – 3º año C**



**Nombre:**

**Fecha de entrega: 5/11**

**Calificación:**

Tema: Organización nacional (1860 – 1880)

Capacidad: Comunicación. Pensamiento crítico.

Actividades:

1. ¿Cuáles fueron los 3 grandes objetivos que tuvieron las presidencias de Bartolomé Mitre, Domingo Faustino Sarmiento y Nicolás Avellaneda?

2. Completar el siguiente cuadro:

Presidencia	Años	Principales acciones de gobierno
Bartolomé Mitre		
Domingo Faustino Sarmiento		
Nicolás Avellaneda		

3. Realiza un resumen de los primeros proyectos políticos que se realizaron para fomentar la llegada de inmigrantes europeos.

4. ¿Qué ideas tenían los políticos de la Generación del '80 que asumieron el gobierno a partir de 1880?

5. ¿En qué consistían los 3 “resortes” que sostenían el predominio del Partido Autonomista Nacional?

6. Utilizando toda la información de la página 101, explicar en qué consistió el modelo agroexportador argentino.

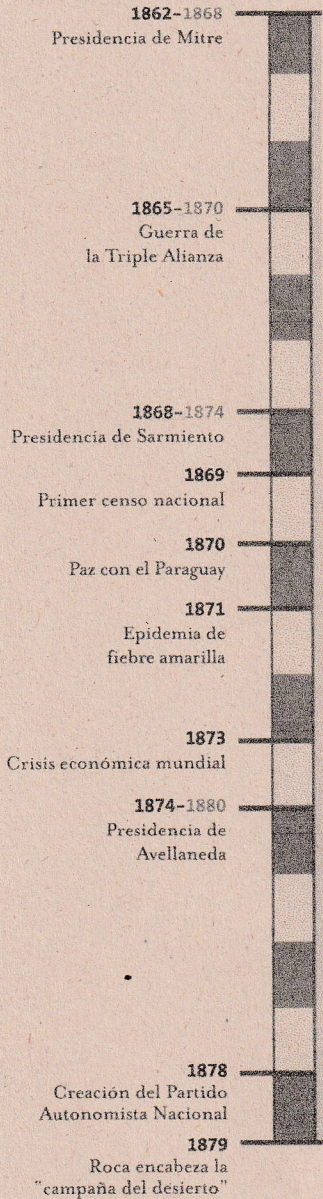

## Mitre, Sarmiento y Avellaneda: tres presidentes emprendedores

Entre 1862 y 1880, se sucedieron las tres primeras presidencias de la Nación Argentina: de Bartolomé Mitre (1862-1868); de Domingo F. Sarmiento (1868-1874) y de Nicolás Avellaneda (1874-1880). Durante estas tres gestiones de gobierno, los grandes objetivos por resolver fueron la integridad territorial, la unidad nacional y la construcción de un régimen político.

La búsqueda de la integridad nacional estaba asociada con la necesidad de instaurar una autoridad fuerte que fuera reconocida como legítima en todo el territorio y, así, poner fin a los levantamientos de los caudillos provinciales que se resistían a la pérdida de la autonomía y se oponían al centralismo impulsado desde Buenos Aires.



D. F. Sarmiento

Con respecto a la unidad nacional, las autoridades consideraban imprescindible crear un sentimiento de pertenencia y lazos comunes entre la población del territorio nacional. El papel central concedido a la educación pública y la enseñanza de la historia patria fueron los instrumentos fundamentales para alcanzar este objetivo.

En cuanto a la construcción de un régimen político, durante esta etapa, las autoridades nacionales se preocuparon, en particular, por lograr la estabilidad política y por reglar las relaciones entre los gobernantes y los gobernados, es decir, sentar las bases del funcionamiento institucional y la forma de elección de las autoridades.

El mayor objetivo de Mitre fue la pacificación del país. Reprimió varios levantamientos provinciales, que se oponían al predominio de Buenos Aires, entre los cuales se destacó el de Vicente "Chacho" Peñaloza, en 1863. Otro hecho relevante de su presidencia fue la participación, desde 1865, en la guerra de la Triple Alianza —junto al Brasil y Uruguay— contra el Paraguay, que derivó en la demarcación de límites entre los países contendientes.

La presidencia de Sarmiento se caracterizó por la creación de escuelas y bibliotecas, la construcción de obras públicas, la extensión de las vías férreas, la creación del Colegio Militar y el Observatorio Astronómico, y el fomento de la colonización agrícola.

Por su parte, el presidente Avellaneda continuó la política educativa de su antecesor, enfrentó una profunda crisis económica y lanzó una política de conciliación con los opositores, que derivó en la constitución del Partido Autonomista Nacional. En 1879, organizó la "campana del desierto", encomendada al general Roca, con el objeto de desplazar definitivamente a los indígenas del sur del territorio.

## La gran inmigración

Juan Bautista Alberdi, uno de los ideólogos de la Constitución Nacional, consideraba que el camino del progreso por el que debía transitar el país sólo podía alcanzarse mediante un "transplante cultural". Su lema "Gobernar es poblar" guió los planes de los primeros gobiernos nacionales, que implementaron una política de población favoreciendo la inmigración europea.

Los primeros proyectos de colonización se habían llevado a cabo en la provincia de Santa Fe en 1856, cuando se fundó Colonia Esperanza. En poco tiempo, la llegada de granjeros suizos, alemanes, franceses y, sobre todo, italianos transformó la fisonomía de la provincia. En efecto, la mediana propiedad rural se transformó en la característica predominante.

Las primeras políticas de población favorecieron la instalación de colonias, es decir, el establecimiento de asentamientos de población extranjera con el objeto de trabajar la tierra.

Una vez producida la unificación nacional, en 1862, el Congreso Nacional autorizó la contratación de inmigrantes para empresas de colonización en el territorio nacional. Como consecuencia de esta legislación, en 1865, se estableció una colonia galesa en el actual territorio de la provincia de Chubut, en ese entonces Territorio Nacional.

Durante la presidencia de Avellaneda, se sancionó la Ley Nacional de Inmigración. Esta ley creó el Departamento General de Inmigración, dependiente del Ministerio del Interior, que autorizaba al gobierno para el nombramiento de agentes en Europa, disponía la creación de oficinas de trabajo, y reglamentaba la concesión y colonización de tierras.

Mientras que en las provincias de Santa Fe, Entre Ríos y el sur de Córdoba el modelo de las colonias agrícolas fue exitoso y los inmigrantes pudieron, en muchos casos, acceder a la propiedad de la tierra, en la provincia de Buenos Aires esa posibilidad no existió. Buenos Aires continuó dedicándose a la ganadería, por lo cual predominaban grandes estancias y el precio de la tierra era elevado.

### ② Imágenes explicativas

- Lean la información que se desarrolla en la página, observen con atención la imagen que la acompaña, lean el epígrafe correspondiente y expliquen qué datos aporta al texto central.

Las colonias oficiales, como colonia Esperanza, fueron fundadas por empresarios privados bajo control gubernamental. El gobierno provincial le vendía tierras al empresario a precios muy bajos a cambio del cumplimiento de ciertas obligaciones (número de colonos y facilidades a otorgarseles).



② Reconocer palabras clave y definir

- Después de leer atentamente la página, subrayen las palabras clave para comprender la información que se desarrolla.

- Definan con palabras propias los conceptos de progreso, república mixta y esquema político elitista. Utilicen las diversas formas de definir que se exponen en la página 82.

## La república conservadora

En 1880, asumió como presidente de la Nación el general Julio A. Roca. Durante su gestión, se consolidó el Estado nacional y, bajo el lema "Paz y administración", se inició un período de gran estabilidad política y crecimiento económico. Los hombres que dirigieron los destinos del país en las últimas décadas del siglo XIX, conocidos como la Generación del 80, eran miembros de una elite política e intelectual que se inspiraban en el ideario del liberalismo. Estaban convencidos de que la Argentina debía transitar por el camino del "progreso" y el progreso significaba modernización, desarrollo urbano, construcción de vías férreas, inversión de capitales extranjeros, incorporación de inmigración extranjera y extensión de la educación a toda la población.

En general, tenían una concepción elitista del ejercicio del poder político. Consideraban que sólo los "más capaces", "los notables", esto es, los poseedores de educación y mejor estatus social, tenían el derecho de dedicarse a la política. El resto de la población podía gozar de los derechos civiles explicitados en la Constitución Nacional: el derecho a trabajar, a estudiar y a profesar sus ideas, entre otros. Se instaló así un modelo que los cientistas sociales denominan "de república mixta", en tanto que era relativamente abierta y democrática en el plano social, y restrictiva en el plano político. Mientras se sostenía que todos los habitantes y los ciudadanos tenían derechos civiles, el ejercicio de la política se reservaba solamente a los ciudadanos, es decir, a aquellos que fueran portadores de educación, prestigio y fortuna.

En este esquema político elitista, desarrollado entre 1880 y 1916, el rasgo sobresaliente fue el predominio del Partido Autonomista Nacional (PAN). La práctica del fraude electoral, los acuerdos con distintas facciones de la oposición ofreciéndoles cargos públicos y las intervenciones del gobierno federal, con el objeto de asegurarse la lealtad política de las provincias, fueron los resortes fundamentales para que esta verdadera oligarquía se mantuviera tanto tiempo en el poder. Precisamente, esta forma de concentración del poder político en pocas manos es lo que ha llevado a los historiadores a denominar a este período el de la "república conservadora" o del "régimen conservador", o también del "régimen oligárquico", como en otros países latinoamericanos.

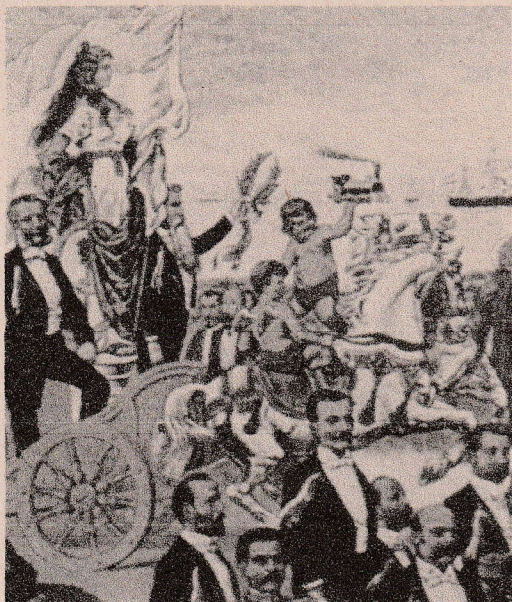

En esta alegoría política publicada en el periódico *Don Quijote*, se representa a los hombres que participan en la vida política rodeados de elementos propios de la época romana, en sentido burlón.

### El desarrollo del modelo agroexportador

Desde el punto de vista económico, como en el resto de los países latinoamericanos, las ideas liberales se plasmaron en el desarrollo del modelo agroexportador. La exportación de cereales, como trigo, lino, avena y maíz, y de carne congelada y enfriada fue altamente exitosa. Durante esta etapa, la Argentina se ubicó entre los países líderes en la exportación mundial de tales productos.

POBLACIÓN, RED FERROVIARIA Y PRINCIPALES EXPORTACIONES ARGENTINAS:  
1885-1914 (PROMEDIOS ANUALES)

AÑOS	POBLACIÓN EN MILES	EXPORTACIÓN DE CEREALES (EN MILES DE TONELADAS)	EXPORTACIÓN DE LANAS (EN MILES DE TONELADAS)	EXPORTACIÓN DE CARNES CONGELADAS (EN MILES DE TONELADAS)	RED FERROVIARIA (EN MILES DE KILOMETROS)
1885/89	3.066	389	129	6,5	127
1890/94	3.612	1.038	139	12,7	27
1895/99	4.219	1.711	211	15,0	56
1900/04	4.816	3.011	178	17,7	137
1905/10	5.803	4.825	170	22,2	239
1910/14	7.203	5.294	137	31,1	376

Fuente: Dirección General de Estadística de la Nación, *Extracto estadístico de la República Argentina correspondiente al año 1915*, Buenos Aires, 1916.

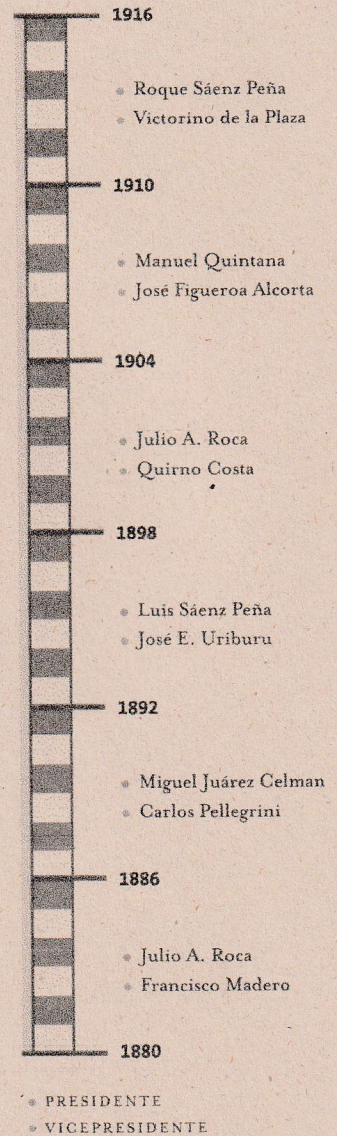

Las provincias de Buenos Aires, Santa Fe, Córdoba, Entre Ríos y La Pampa constituyeron la zona cerealera más importante. Los principales países compradores de los cereales argentinos fueron Inglaterra, Alemania, Bélgica y Holanda.

La base del crecimiento económico fue la incorporación de nuevas tierras a la producción, obtenidas por la campaña militar de 1879 contra las poblaciones indígenas en el sur del país. Estas tierras se dedicaron principalmente a la cría de ovejas y a la exportación de lanas.

La actividad ganadera creció espectacularmente gracias a la mejora de las razas destinadas a la exportación. Primero, se exportó ganado en pie y, más tarde, las mejoras técnicas permitieron la exportación de carne congelada y enfriada.

En el interior, gracias al apoyo estatal, florecieron la industria azucarera en Tucumán y la industria vitivinícola en la región de Cuyo. La llegada del ferrocarril, en 1876, a Tucumán y, en 1885, a Mendoza fue fundamental para la integración de estas regiones al mercado nacional y para incentivar el desarrollo de las industrias regionales.